EIROPAS SAVIENĪBAS PROGRAMMAS "ERASMUS+" JAUNATNES JOMĀ UN "EIROPAS SOLIDARITĀTES KORPUSS"

2022

© 2022 Jaunatnes starptautisko programmu aģentūra

Mūkusalas iela 41, Rīga, LV-1004
Tālr. nr.: 67358065
E-pasts: info@jaunatne.gov.lv
www.jaunatne.gov.lv, www.erasmusplus.lv

www.facebook.com/Jaunatne
www.instagram.com/jspa_latvia
Youtube http://bit.ly/JSPA

issuu.com/jaunatne
@iesaisti_ES
JSPA
@Jaunam būt

SATURS

IEVADS 2

BŪTISKĀKĀS PROGRAMMU "ERASMUS+" JAUNATNES JOMĀ UN "EIROPAS SOLIDARITĀTES KORPUSS" IEZĪMES 3

PROGRAMMAS "ERASMUS+" JAUNATNES JOMAS AKTIVITĀŠU VEIDI 6

JAUNIEŠU APMAIŅAS PROJEKTI 9

JAUNATNES DARBINIEKU MOBILITĀTES PROJEKTI 15

AKREDITĀCIJA JAUNATNES JOMĀ 21

JAUNATNES LĪDZDALĪBAS PROJEKTI 25

"DiscoverEU" IEKĻAUŠANAS PROJEKTI 33

SADARBĪBAS PARTNERĪBAS PROJEKTI 39

MAZA MĒROGA PARTNERĪBAS PROJEKTI 43

PROGRAMMAS "EIROPAS SOLIDARITĀTES KORPUSS" AKTIVITĀŠU VEIDI 47

KVALITĀTES ZĪME 49

BRĪVPRĀTĪGĀ DARBA PROJEKTI 53

SOLIDARITĀTES PROJEKTI 61

PROJEKTI NO A LĪDZ Z 65

10 JSPA PADOMI PROJEKTU ĪSTENOŠANAI 69

NEFORMĀLĀ IZGLĪTĪBA 71

" YOUTHPASS " 72

REZULTĀTU IZPLATĪŠANA UN IZMANTOŠANA. PUBLICITĀTE 74

NODERĪGI INFORMĀCIJAS AVOTI 78

IEVADS

Jaunatnes starptautisko programmu aģentūra (JSPA) ir Eiropas Savienības programmu "Erasmus+" jaunatnes jomā un "Eiropas Solidaritātes korpuss" valsts aģentūra Latvijā, kas koordinē projektu iesniegšanas un uzraudzīšanas procesu valsts līmenī, kā arī nodrošina mērķauditorijas informēšanu un konsultēšanu par programmu piedāvātajām iespējām.

Lai paaugstinātu jauniešu, tostarp jauniešu ar ierobežotām iespējām, prasmju un spēju līmeni, veicinātu jauniešu aktīvu līdzdalību demokrātiskajā dzīvē, starpkultūru dialogu, sociālo iekļaušanu un dažādību, digitālo transformāciju, vides ilgtspēju un solidaritāti, kā arī sekmētu darba ar jaunatni kvalitātes uzlabošanu un stiprinātu darbā ar jaunatni iesaistīto personu un organizāciju kapacitāti, jaunieši un darbā ar jaunatni iesaistītās personas var piedalīties:

- Eiropas Savienības programmā "Erasmus+", kas ilgst no 2021. gada līdz 2027. gadam;
- Eiropas Savienības programmā "Eiropas Solidaritātes korpuss", kas ilgst no 2021. gada līdz 2027. gadam.

Programmu ietvaros jauniešiem, jaunatnes darbiniekiem un citām personām, kas iesaistītas darbā ar jaunatni, ir iespēja iegūt jaunas kompetences un pieredzi, pašiem veidojot un īstenojot valsts un starptautiska līmeņa neformālās izglītības projektus.

Šajā materiālā apkopota svarīgākā informācija par neformālo izglītību, projektu veidiem un to finansēšanu, kā arī par projekta iesniegšanu un īstenošanu. Detalizēta informācija par projektu sagatavošanu atrodama programmu vadlīnijās (pieejamas JSPA tīmekļa vietnē: www.jaunatne.gov.lv).

Ja rodas jautājumi, droši sazinies ar JSPA un piesakies konsultācijai.

Tālrunis: 67358065

E-pasts: info@jaunatne.gov.lv

Erasmus+
Bagātini pieredzi, domā plašāk

EIROPAS SOLIDARITĀTES KORPUSS
KOPĀ MĒS VARAM.

BŪTISKĀKĀS PROGRAMMU "ERASMUS+" JAUNATNES JOMĀ UN "EIROPAS SOLIDARITĀTES KORPUSS" IEZĪMES

Programma "Erasmus+" jaunatnes jomā

Programma "Erasmus+" jaunatnes jomā ir Eiropas Savienības programma, kuras mērķis ir uzlabot jauniešu vecumā no 13 līdz 30 gadiem, jaunatnes darbinieku un citu darbā ar jaunatni iesaistīto personu kompetences, veicināt darba ar jaunatni kvalitātes uzlabošanu, papildināt politikas reformas vietējā, valsts un starptautiskā līmenī, izmantojot neformālās izglītības metodes.

Programma "Eiropas Solidaritātes korpuss"

Programma "Eiropas Solidaritātes korpuss" ir Eiropas Savienības programma, kuras mērķis ir veicināt solidaritāti, iesaistot organizācijas un jauniešus vecumā no 18 līdz 30 gadiem dažādās solidaritātes aktivitātēs, kas risina sabiedrībai aktuālus izaicinājumus, uzlabo jauniešu kompetences, sekmē sociālo iekļaušanu un Eiropas vērtību stiprināšanu.

Eiropas Savienības programmās 2021.-2027. gadam ir izvirzītas 4 prioritātes

Iekļaušana un dažādība

Programmas mērķis ir veicināt vienlīdzīgas iespējas, piekļuvi, iekļaušanu, daudzveidību un taisnīgumu visās aktivitātēs. Īpaši sniegt iespējas dalībniekiem ar ierobežotām iespējām, piemēram, jauniešiem ar invaliditāti, veselības problēmām, mācīšanās grūtībām, ekonomiskajiem šķēršļiem, kultūras atšķirībām, ar diskrimināciju saistītajiem šķēršļiem, sociālajiem vai ģeogrāfiskajiem šķēršļiem.

Digitālā transformācija

Programmas mērķis ir veicināt:

- izpratnes veidošanu par digitālo rīku un digitālo tehnoloģiju izmantošanu mācīšanās procesā, iespējamiem tehnoloģiju lietošanas riskiem;
- digitālo prasmju attīstīšanu visiem un visos sabiedrības līmeņos – gan pamatprasmju, gan padziļināti digitālo prasmju attīstību, lai iedzīvotāji pilnvērtīgi piedalītos pilsoniskajos un demokrātiskajos procesos.

Vides ilgtspēja un cīņa pret klimata pārmaiņām

Programmas mērķis paredz:

- visās nozarēs veicināt izpratni par vides un klimata pārmaiņu problēmām;
- attīstīt kompetences dažādās ar ilgtspēju saistītās nozarēs;
- atbalstīt novatoriskas prakses ieviešanu, lai sagatavotu izglītojamos, personālu un jaunatnes darbiniekus kļūt par pārmaiņu veicinātājiem;

- iesaistīt dalībniekus tādās mācību jomās, kas ir stratēģiskas mūsu planētas ilgtspējīgai izaugsmei, īpašu uzmanību pievēršot lauku teritorijām (ilgtspējīga lauksaimniecība, dabas resursu apsaimniekošana, augsnes aizsardzība, bioloģiskā lauksaimniecība);
- veicināt oglekļa neitralitātes sasniegšanu, izmantojot ilgtspējīgus transporta veidus un atbildīgāku rīcību.

Līdzdalība demokrātiskajā dzīvē

Programmas mērķis ir veicināt:

- iedzīvotāju informētību un izpratni par Eiropas Savienību, tās kopējām vērtībām (piemēram, brīvība, demokrātija, vienlīdzība, cilvēktiesības, cieņa, tolerance, solidaritāte, dzimumu līdztiesība), vienotības un daudzveidības principiem, kā arī tās sociālo un kultūrvēsturisko mantojumu;
- piederības sajūtu Eiropas Savienībai;
- aktīvu pilsoniskumu, cilvēku līdzdalību demokrātiskajā dzīvē, kā arī viņu sociālo un pilsonisko iesaisti;
- sociālo un starpkultūru kompetenču sekmēšanu, kritiskās domāšanas un plašsaziņas līdzekļu lietotprasmes attīstību.

Izstrādājot un īstenojot programmu "Erasmus+" jaunatnes jomā un "Eiropas Solidaritātes korpuss" projektus, jāpievērš uzmanība vairākām būtiskām iezīmēm.

Starptautiskā dimensija

Programmas ir īpaši vērstas uz sadarbību starp dažādām valstīm, kas ļauj attīstīt starpkultūru komunikāciju un sadarbības prasmes, kā arī pārņemt pieredzi no citām valstīm, adaptējot citu valstu pieredzi vietējā līmenī.

Neformālā mācīšanās un iegūto kompetenču izvērtēšana un atzīšana

Projekta laikā tiek veicināta neformālā mācīšanās–projekta saturs ir balstīts uz dalībnieku vajadzībām un interesēm, projektu aktivitātes tiek īstenotas, izmantojot neformālās izglītības metodes. Projekta ietvaros dalībnieki izvirza mācīšanās mērķus, projekta laikā izvērtē mācīšanās sasniegumus un pēc projekta apraksta iegūtās kompetences (piemēram, “Youthpass” sertifikātā, “Europass” CV formā), kas ir iegūto kompetenču atzīšanas rīks.

Daudzvalodība

Projektu īstenošana veicina daudzvalodību, nodrošinot Eiropas bagātīgās daudzvalodības saglabāšanu, kā arī iedrošinot sabiedrību apgūt svešvalodas.

Dalībnieku aizsardzība un drošība

Projektu organizētājiem jānodrošina dalībniekiem iespēja pilnībā izpausties sociāli, emocionāli un garīgi. To var īstenot tikai drošā vidē, kurā tiek cienītas un aizsargātas dalībnieku tiesības un kur tiek nodrošināta viņu aizsardzība, tādēļ projektos novēršama jebkāda rīcība, kas var izraisīt starpkultūru problēmas, nelaimes gadījumus un līdzīgas situācijas.

Projektu rezultātu izplatīšana

Pēc projekta aktivitāšu īstenošanas projekta dalībnieki informē plašāku auditoriju par sasniegto, organizējot rezultātu izplatīšanas pasākumus, nodrošinot projekta aktivitāšu redzamību medijos un tiešsaistes sociālajos tīklos, kā arī izplatot projekta laikā izstrādātos materiālus.

PROGRAMMAS "ERASMUS+" JAUNATNES JOMAS AKTIVITĀŠU VEIDI:

Erasmus+
Bagātini pieredzi, domā plašāk

1. pamatdarbība "Personu mobilitāte mācību nolūkos":

- jauniešu apmaiņas projekti;
- jaunatnes darbinieku mobilitātes projekti;
- akreditācija jaunatnes jomā;
- jaunatnes līdzdalības projekti;
- "DiscoverEU" iekļaušanas projekti.

2. pamatdarbība "Partnerības sadarbībai":

- sadarības partnerības projekti;
- maza mēroga partnerības projekti.

Projektu konkursi

Projektu konkursi tiek izsludināti JSPA tīmekļa vietnē www.jaunatne.gov.lv.

Projektu iesniedzēji

Projektus programmā "Erasmus+" var iesniegt pašvaldības, valsts un pašvaldību iestādes, nevalstiskās organizācijas u. c.

ŅEM VĒRĀ! Projekta finansējumu nevar saņemt fiziska persona.

Projekta finansējums

Projekta finansējums paredzēts visu ar projekta īstenošanu saistīto izmaksu segšanai līdz 100 % apmērā.

Jāņem vērā, ka priekšfinansējuma maksājums pēc dotācijas līguma noslēgšanas tiek pārskaitīts uz projektam atvērto kontu Valsts kasē līdz 80 % no projektam piešķirtā finansējuma vienā vai divos maksājumos. Atlikuma maksājums tiek veikts pēc projekta gala atskaites izvērtēšanas, ja projekts īstenots saskaņā ar apstiprināto projekta pieteikumu.

ŅEM VĒRĀ! Pieprasīto finansējumu pēc projekta iesniegšanas nevar palielināt.

Projekta finansējums tiek pārskaitīts projekta iesniedzējam. Projekta partneri ir atbildīgi par finansējuma sadali savā starpā, nodrošinot projekta kvalitatīvu norisi.

ŅEM VĒRĀ! Lai izvairītos no iespējamiem sarežģījumiem, JSPA iesaka starp partneriem noslēgt vienošanos par pienākumu un finansējuma sadali.

PROGRAMMĀ "ERASMUS+" IESAISTĪTĀS VALSTIS

Eiropas Savienības (ES) dalībvalstis: Beļģija, Bulgārija, Čehija, Dānija, Vācija, Igaunija, Īrija, Grieķija, Spānija, Francija, Horvātija, Itālija, Kipra, Latvija, Lietuva, Luksemburga, Ungārija, Malta, Nīderlande, Austrija, Polija, Portugāle, Rumānija, Slovēnija, Slovākija, Somija, Zviedrija.

Ar programmu asociētās trešās valstis: Ziemeļmaķedonijas Republika, Islande, Lihtenšteina, Norvēģija, Turcija, Serbija.

Ar programmu neasociētās trešās valstis (turpmāk norādītās valstis var piedalīties dažās programmas darbībās, ievērojot konkrētus kritērijus vai nosacījumus):

Austrumu partnerības valstis: Armēnija, Azerbaidžāna, Baltkrievija, Gruzija, Moldova, Ukrainas teritorija, kas atzīta starptautiskajās tiesībās.

Vidusjūras reģiona dienvidu valstis: Alžīrija, Ēģipte, Izraēla, Jordānija, Libāna, Lībija, Maroka, Palestīna, Sīrija, Tunisija.

Rietumbalkānu valstis: Albānija, Bosnija un Hercegovina, Kosova, Melnkalne.

Krievijas Federācija: Krievijas teritorija, kas atzīta starptautiskajās tiesībās.

Detalizēta informācija pieejama programmas "Erasmus+" vadlīnijās, kā arī citās saistošās EK norādēs par programmā iesaistītām valstīm.

JAUNIEŠU APMAIŅAS PROJEKTI

Jauniešu apmaiņas projektu ietvaros jauniešu grupām no vismaz 2 dažādām valstīm ir iespēja satikties kādā no projektā iesaistītajām valstīm un kopīgi īstenot sev – jauniešiem – aktuālu tematisku ideju, kas ir tieši saistīta ar jauniešu ikdienas pieredzi un interesēm.

ĻEM VĒRĀ! Galvenie jauniešu apmaiņas projekta izstrādātāji, īstenotāji un projekta rezultātu izplatītāji ir jaunieši, kurus atbalsta grupu līderi.

Kādi var būt jauniešu apmaiņas projektu temati

Jauniešu apmaiņas temati var būt visdažādākie – cik jauniešu, tik ideju! Galvenais izvēlēto tematu izpētīt un izvērst pasākumos, izmantojot daudzveidīgas neformālās izglītības metodes.

ĻEM VĒRĀ! Jauniešu apmaiņas nevar būt: akadēmiski studiju izbraucieni, apmaiņas aktivitātes ar mērķi iegūt finansiālu labumu, tūrisma braucieni, festivāli, brīvdienu izbraucieni, koncerttūres, izrādes vai uzvedumi.

Būtiskākās iezīmes

Projekta ilgums	**3 līdz 24 mēneši.**
Aktivitāšu veidi un ilgums	Jauniešu apmaiņa: **5 līdz 21 diena,** neskaitot ceļā pavadītās dienas. Sagatavošanas vizīte: **1 līdz 2 dienas,** neskaitot ceļā pavadītās dienas (ja pamatota nepieciešamība tikties klātienē).
Sagatavošanās vizītes dalībnieku skaits	Katrā valstu grupā līdz 2 personām ar nosacījumu, ka viena no personām ir dalībnieks, kas piedalīsies jauniešu apmaiņā.
Dalībnieku skaits jauniešu apmaiņā	16-60 dalībnieki aktivitātē (neieskaitot grupas līderus un fasilitatorus). 10-60 dalībnieki aktivitātē, ja tajā piedalās tikai jaunieši ar ierobežotām iespējām. Katrā valstu grupā vismaz **4 dalībnieki** un **1 grupu līderis.** Dalībniekiem no uzņemošās organizācijas valsts jābūt iesaistītiem visās aktivitātēs.
Dalībnieku vecums	**Jaunieši vecuma grupā 13 līdz 30 gadi.** **Grupu līderi un fasilitatotori, kuri sasnieguši 18 gadu vecumu.**
Dalīborganizācijas	**Vismaz 2 dalīborganizācijas no dažādām valstīm.** Dalīborganizācijām ir jābūt no: ➡ ES dalībvalstīm; ➡ programmas asociētām trešajām valstīm; ➡ programmas neasociētām trešajām valstīm.

ĻEM VĒRĀ! Projektu iesniedz viens partneris visu partneru vārdā. Aktivitātēm jānotiek kādā no projektā iesaistītajām valstīm.

Projektus JSPA var iesniegt Latvijā reģistrētas organizācijas–pašvaldības, valsts un pašvaldību iestādes, nevalstiskās organizācijas, neformālās jauniešu grupas (ar likumisko pārstāvi), Eiropas līmeņa organizācijas, kas aktīvi darbojas jaunatnes jomā, sociālie uzņēmumi, sociāli atbildīgi uzņēmumi, reģionu asociācijas.

ŅEM VĒRĀ! Projekta īstenošanu var uzsākt ne ātrāk kā 3 mēnešus pēc projektu konkursa beigu termiņa.

IDEJAS IEROSMEI

Iepriekšējās plānošanas vizītes un jauniešu apmaiņas vieta: Jēkabpils, Latvija.

Dalībnieku skaits: 30 (katras valsts grupā 9 jaunieši un 1 grupas līderis).

Iesaistītās valstis: Latvija, Nīderlande, Grieķija.

Projekta mērķis: veicināt izpratni par dzimumu līdztiesības jautājumiem, jauniešiem kopīgi izveidojot īsfilmu sēriju par izvēlēto tēmu.

Projekta galvenās aktivitātes: pirms jauniešu apmaiņas dalībnieki veica informācijas apkopojumu par dzimumu līdztiesības tendencēm un sabiedrības attieksmi pret to savā valstī. Grupu līderi jauniešus iepazīstināja ar "Youthpass" sertifikātu un kompetenču sadaļu tajā. Jauniešu apmaiņas laikā dalībnieki jauktās grupās, izmantojot dažādas neformālās izglītības metodes (piemēram, iepazīšanās un komandu veidošanas spēles, simulāciju aktivitātes, starpkultūru vakari u.c.), savstarpēji dalījās pieredzē un diskutēja par projekta tematu, kopīgi izveidoja īsfilmu sēriju par dzimumu līdztiesības jautājumiem un izaicinājumiem. Īsfilmas plašākai sabiedrībai tika demonstrētas gan jauniešu apmaiņas noslēgumā, gan pēc tās katrā projektā iesaistītajā valstī, vēršot sabiedrības uzmanību uz dzimumu līdztiesības jautājumiem dažādās Eiropas valstīs.

Projekta dalībnieku ieguvumi: savstarpēji daloties pieredzē un novērojumos par dzimumu līdztiesības jautājumiem katrā valstī, tika veicināta jauniešu izpratne par šo jautājumu nozīmi. Izstrādājot un īstenojot projektu, jaunieši apguva projekta vadības prasmes un pilnveidoja angļu valodas prasmes. Kopīgi strādājot pie īsfilmu izveides, jaunieši ieguva filmu režijas un scenāriju izveides prasmes, kā arī video apstrādes iemaņas. Tāpat dalībnieki iemācījās novērtēt komandas dalībnieku dažādību un efektīvi izmantot katra dalībnieka stiprās puses kopējo mērķu sasniegšanā, kā arī tika veicināts jauniešu radošums.

JSPA tīmekļa vietnē www.jaunatne.gov.lv vari atrast arī citu projektu pieredzes stāstus.

Jauniešu apmaiņas projektu cikls

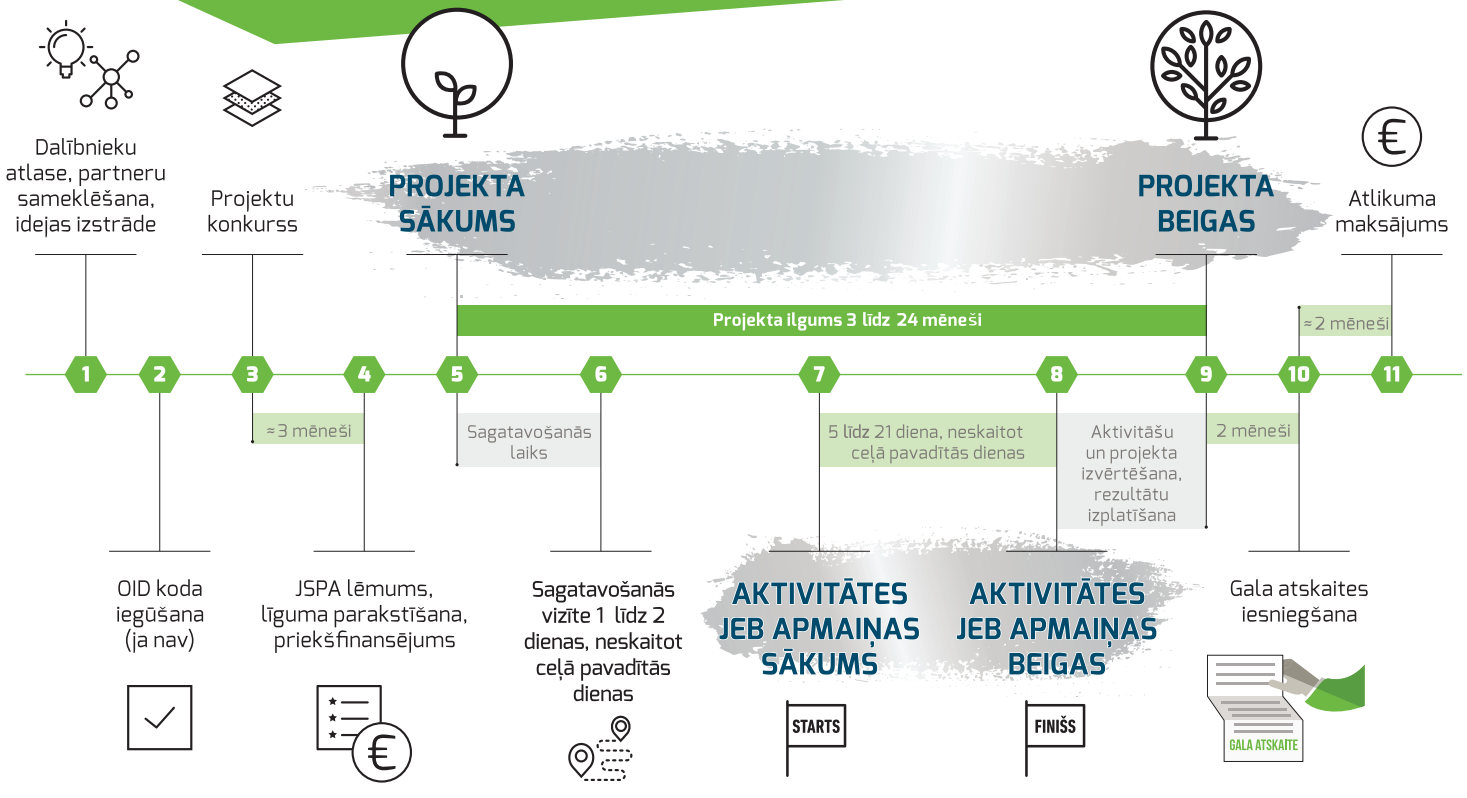

KĀ VEIDOJAS JAUNIEŠU APMAIŅAS PROJEKTA BUDŽETS

Jauniešu apmaiņas budžets veidojas no turpmāk minētajām budžeta pozīcijām.

ORGANIZATORISKAIS ATBALSTS – finansējums visu ar projekta īstenošanu tieši saistīto izmaksu segšanai, piemēram, dalībnieku sagatavošanas, materiālu iegādes, tehnikas nomas, rezultātu izplatīšanas izmaksu segšanai utt.

Aprēķina formula:

Dalībnieku skaits	X	EK noteiktā likme (100 eiro)	=	€

CEĻA IZMAKSAS – finansējums ceļa izmaksu segšanai uz jauniešu apmaiņu un atpakaļ. Tas tiek aprēķināts visiem projektā iesaistītajiem dalībniekiem saskaņā ar EK izveidotajā attāluma kalkulatorā noteikto attāluma distanci. Ceļa attālumu var aprēķināt divējādi:

- no nosūtītājorganizācijas pilsētas uz uzņemošās organizācijas pilsētu vai aktivitātes norises vietu;
- no dalībnieka dzīvesvietas uz uzņemošās organizācijas pilsētu vai aktivitātes norises vietu.

! ŅEM VĒRĀ! Distance EK attāluma kalkulatorā tiek rēķināta vienā virzienā, bet aprēķinātais finansējums paredzēts ceļošanai abos virzienos.

INDIVIDUĀLAIS ATBALSTS – finansējums visu ar aktivitātes īstenošanu tieši saistīto izmaksu segšanai, piemēram, dalībnieku nakšņošanas, ēdināšanas un transporta izmaksu segšanai jauniešu apmaiņas laikā.

Aprēķina formula:

Dalībnieku skaits	X	Jauniešu apmaiņas dienu skaits	X	EK noteiktā likme (Latvijā 34 eiro)	=	€

IEKĻAUŠANAS ATBALSTS –

- Finansējums atbalsta nodrošināšanai dalībniekiem ar ierobežotām iespējām.

Aprēķina formula:

Dalībnieku skaits, neieskaitot grupu līderus, atbalsta personas	X	EK noteiktā likme (100 eiro dalībniekam)	=	€

- Finansējums papildu izdevumu segšanai dalībniekiem ar ierobežotām iespējām, piemēram, speciālajam aprīkojumam un citiem izdevumiem.

ŅEM VĒRĀ! Iekļaušanas atbalsta papildu izdevumu izmaksas jāaprēķina projekta īstenotājiem, tās nav noteiktas ar ES vienoto likmi. Izmaksu nepieciešamības pamatojums un detalizēts aprēķins jāiekļauj projekta pieteikumā.

SAGATAVOŠANĀS VIZĪTES ATBALSTS – finansējums sagatavošanās vizītes organizēšanai, iekļaujot ceļošanas un uzturēšanās izmaksas sagatavošanās vizītes laikā. Sagatavošanās vizītes atbalsts nepienākas uzņemošās organizācijas pārstāvjiem.

Aprēķina formula:

Dalībnieku skaits (maksimāli 2 dalībnieki no organizācijas)	X	EK noteikta likme (575 eiro)	=	€

ĀRKĀRTAS IZMAKSAS – finansējums papildu izmaksu segšanai tikai šādās pozīcijās:

- vīzas un ar vīzu iegūšanu saistītās izmaksas, uzturēšanās atļaujas izmaksas;
- vakcinācijas, medicīnisko izziņu izmaksas;
- dārgo ceļojumu izmaksas, tostarp grupu vadītāju, pavadošo personu un koordinatoru ceļa izdevumi, ieskaitot izdevumus saistībā ar tādu videi draudzīgāku transporta veidu izmantošanu, kuri rada mazāku oglekļa izmešu daudzumu. Finansējums tiek attiecināts līdz 80 % apmērā no iztērētajām un JSPA apstiprinātajām izmaksām. Piemērojams, ja ceļošanas likme nesedz 70 % no ceļošanas izmaksām.

ŅEM VĒRĀ! Izmaksas jāaprēķina projekta īstenotājiem, tās nav noteiktas ar ES vienoto likmi. Izmaksu nepieciešamības pamatojums un detalizēts aprēķins jāiekļauj projekta pieteikumā.

JAUNATNES DARBINIEKU MOBILITĀTES PROJEKTI

Jaunatnes darbinieku mobilitātes projektu mērķis ir veicināt jaunatnes darbinieku profesionālo pilnveidi starptautiskā vidē, sekmējot iesaistīto organizāciju kapacitāti un pilnveidojot darbu ar jaunatni.

Kādi var būt jaunatnes darbinieku mobilitātes aktivitāšu veidi

Jaunatnes darbinieku mobilitātes projektā iespējams īstenot dažāda veida profesionālās pilnveides aktivitātes. Tai skaitā studiju vizītes un izpētes vizītes, kontaktu veidošanas seminārus, mācību kursus, seminārus un darba grupas.

Pēc nepieciešamības un atbilstoši iecerei projektā **papildus var paredzēt arī šādas aktivitātes:**

- sistēmu izstrādes un rezultātu izplatīšanas aktivitātes, kas veicina plašāku projekta ietekmi un rezultātu redzamību (jāpamato nepieciešamība);
- sagatavošanās vizītes (jāpamato nepieciešamība tikties klātienē).

ŅEM VĒRĀ! Viena projekta ietvaros var īstenot vairākas dažāda veida aktivitātes, ja tas veicina mērķa sasniegšanu.

Dalībnieku profils

Jaunatnes darbinieku mobilitāte ir paredzēta personām, kas strādā jaunatnes jomā - jaunatnes darbiniekiem, jaunatnes lietu speciālistiem, mentoriem, atbalsta personām, jauniešu līderiem, sociālajiem darbiniekiem, skolotājiem un citām darbā ar jaunatni iesaistītām personām.

Būtiskākās iezīmes

Projekta ilgums	**3 līdz 24 mēneši.**
Jaunatnes darbinieku mobilitātes ilgums	**2 līdz 60 dienas,** neskaitot ceļā pavadītās dienas.
Dalībnieku skaits	**1 līdz 50 dalībnieki,** neieskaitot mācību vadītājus, fasilitatorus.
Dalībnieku vecums	Bez ierobežojuma.
Dalīborganizācijas	**Vismaz 2 dalīborganizācijas no dažādām valstīm.** Dalīborganizācijām ir jābūt no: ➧ ES dalībvalstīm; ➧ programmas asociētām trešajām valstīm; ➧ programmas neasociētām trešajām valstīm.

ŅEM VĒRĀ! Projektu iesniedz viens partneris visu partneru vārdā. Aktivitātēm jānotiek kādā no projektā iesaistītajām valstīm.

Projektus JSPA var iesniegt Latvijā reģistrētas organizācijas - pašvaldības, valsts un pašvaldību iestādes, nevalstiskās organizācijas, neformālās jauniešu grupas (ar likumisko pārstāvi), Eiropas līmeņa organizācijas, kas aktīvi darbojas jaunatnes jomā, sociālie uzņēmumi, sociāli atbildīgie uzņēmumi, reģionu asociācijas.

ŅEM VĒRĀ! Projekta īstenošanu var uzsākt ne ātrāk kā 3 mēnešus pēc projektu konkursa beigu termiņa.

IDEJAS IEROSMEI

Mācību kursa norises vieta: Liepāja, Latvija.

Iesaistītās organizācijas un valstis:

- internātpamatskola no Latvijas, kas ikdienā strādā ar jauniešiem ar speciālām vajadzībām, nav pieredzes starptautisku projektu īstenošanā;
- jaunatnes organizācija no Somijas, kas ikdienā strādā ar dažādiem jauniešiem, ir pieredze starptautisku projektu īstenošanā;
- jauniešu centrs no Polijas, kas ikdienā strādā ar dažādiem jauniešiem, nav pieredzes starptautisku projektu īstenošanā.

Dalībnieku profils: 18 jaunatnes darbinieki, mentori, kas strādā ar dažādām mērķgrupām – aktīviem jauniešiem, sociālās atstumtības riskam pakļautiem jauniešiem, jauniešiem ar speciālām vajadzībām, jauniešiem no minoritāšu grupām.

Projekta mērķis: veicināt jauniešu ar ierobežotām iespējām iekļaušanos sabiedrībā, uzlabojot jaunatnes darbinieku kompetences, apgūstot un attīstot jaunas iekļaujošas metodes darbam ar savu mērķgrupu.

Projekta galvenās aktivitātes: dalībnieki piedalījās 7 dienu mācību kursā jaunatnes darbiniekiem, kurā apguva jaunas metodes darbam ar mērķgrupu, analizēja savu organizāciju darbību un iekļaujošo aktivitāšu klāstu. Apgūtās metodes izmēģināja praksē, kopā izveidoja metodisko materiālu "Iekļaujošs jaunatnes darbs". Veica izvērtēšanas pasākumus, lai saņemtu atgriezenisko saiti no dalībniekiem par projekta virzību un viņu mācīšanās progresu. Katrs savā valstī organizēja projekta rezultātu izplatīšanas aktivitātes, atklātās mācības un nodrošināja projekta publicitāti.

Dalībnieku un organizāciju ieguvumi:

- jaunatnes darbinieki ieguva jaunas zināšanas par darbu ar jauniešiem ar speciālām vajadzībām, iepazinās ar citu valstu labās prakses piemēriem, apguva jaunas neformālās izglītības metodes, ko izmantot darbā ar mērķa grupu;
- izstrādājot metodisko materiālu "Iekļaujošs jaunatnes darbs", dalībnieki iemācījās izmantot jaunus digitālos rīkus;
- organizācijas stiprināja savu kapacitāti, ieguva starptautisku pieredzi un iespējas veidot sadarbības projektus nākotnē.

JSPA tīmekļa vietnē www.jaunatne.gov.lv vari atrast arī citu projektu pieredzes stāstus.

Jaunatnes darbinieku mobilitātes projektu cikls

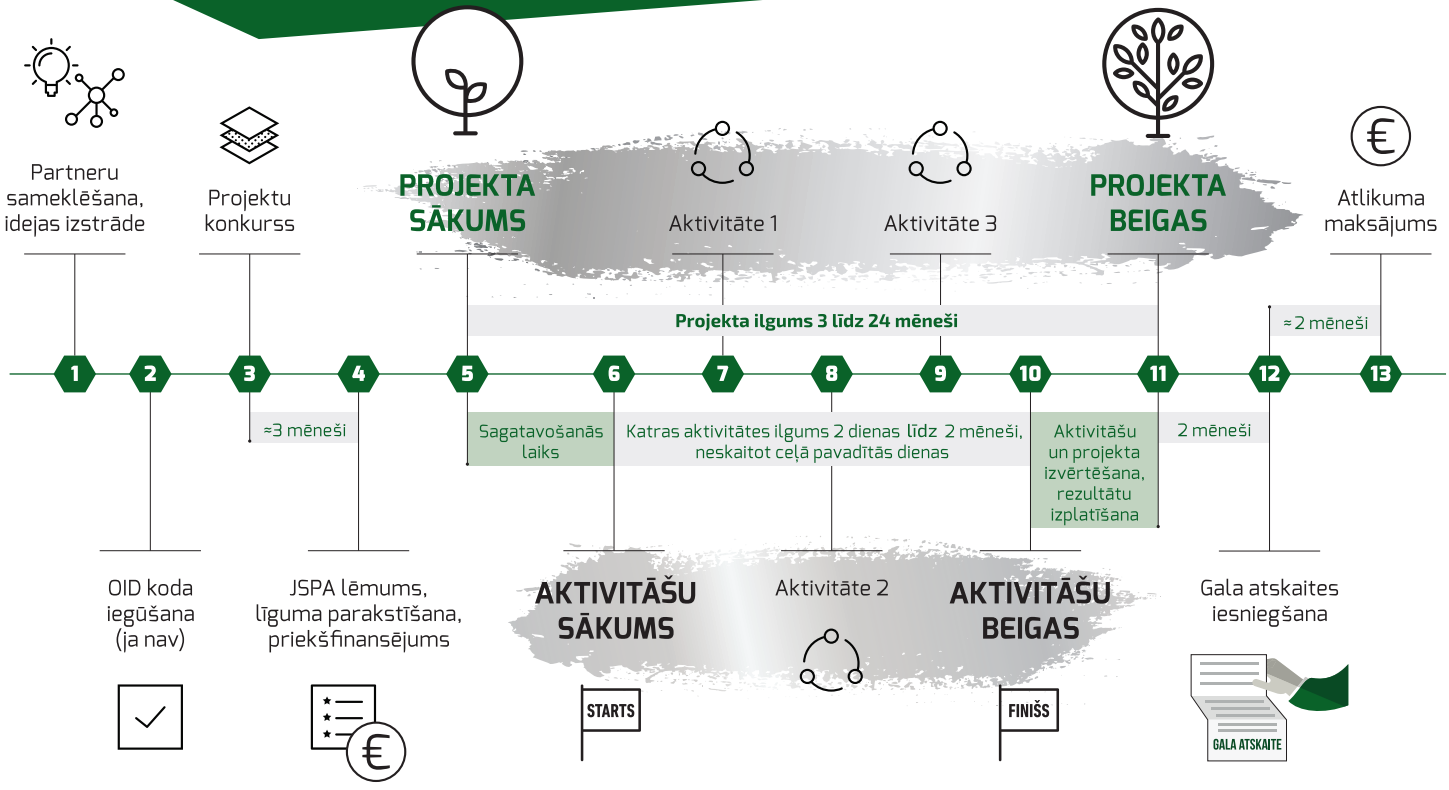

KĀ VEIDOJAS JAUNATNES DARBINIEKU MOBILITĀTES PROJEKTA BUDŽETS

Jaunatnes darbinieku mobilitātes budžets veidojas no turpmāk minētajām budžeta pozīcijām.

ORGANIZATORISKAIS ATBALSTS – finansējums visu ar projekta īstenošanu tieši saistīto izmaksu segšanai, piemēram, dalībnieku sagatavošanas, nakšņošanas, ēdināšanas un transporta izmaksas jaunatnes darbinieku mobilitātes laikā, materiālu iegādes, tehnikas nomas, rezultātu izplatīšanas izmaksas un citas izmaksas.

Aprēķina formula:

Dalībnieku skaits	X	EK noteikta likme (100 eiro)	=	€

CEĻA IZMAKSAS – finansējums ceļa izmaksu uz mobilitātes aktivitāti un atpakaļ segšanai. Tas tiek aprēķināts visiem projektā iesaistītajiem dalībniekiem saskaņā ar EK izveidotā attāluma kalkulatorā noteikto attāluma distanci. Ceļa attālumu var aprēķināt divējādi:

- no nosūtītājorganizācijas pilsētas uz uzņemošās organizācijas pilsētu vai aktivitātes norises vietu;
- no dalībnieka dzīvesvietas uz uzņemošās organizācijas pilsētu vai aktivitātes norises vietu.

! ŅEM VĒRĀ! Distance EK attāluma kalkulatorā tiek rēķināta vienā virzienā, bet aprēķinātais finansējums paredzēts ceļošanai abos virzienos.

INDIVIDUĀLAIS ATBALSTS - finansējums visu ar aktivitātes īstenošanu tieši saistīto izmaksu segšanai, piemēram, dalībnieku nakšņošanas, ēdināšanas un transporta izmaksu jaunatnes darbinieku mobilitātes laikā.

Aprēķina formula:

Dalībnieku skaits	X	Jaunatnes darbinieku mobilitātes dienu skaits	X	EK noteiktā likme (Latvijā 59 eiro)	=	€

IEKĻAUŠANAS ATBALSTS -

- Finansējums atbalsta nodrošināšanai dalībniekiem ar ierobežotām iespējām.

Aprēķina formula:

Dalībnieku skaits, neieskaitot grupu līderus, atbalsta personas	X	EK noteiktā likme (100 eiro dalībniekam)	=	€

- Finansējums papildu izdevumu segšanai dalībniekiem ar ierobežotām iespējām, piemēram, speciālajam aprīkojumam, un citiem izdevumiem.

ŅEM VĒRĀ! Iekļaušanas atbalsta papildu izdevumu izmaksas jāaprēķina projekta īstenotājiem, tās nav noteiktas ar ES vienoto likmi. Izmaksu nepieciešamības pamatojums un detalizēts aprēķins jāiekļauj projekta pieteikumā.

SAGATAVOŠANĀS VIZĪTES ATBALSTS - finansējums sagatavošanās vizītes organizēšanai, iekļaujot ceļošanas un uzturēšanās izmaksas sagatavošanās vizītes laikā. Sagatavošanās vizītes atbalsts nepienākas uzņemošās organizācijas pārstāvjiem.

Aprēķina formula:

Dalībnieku skaits (maksimāli 2 dalībnieki no organizācijas)	X	EK noteikta likme (575 eiro)	=	€

ĀRKĀRTAS IZMAKSAS – finansējums papildu izmaksu segšanai tikai šādās pozīcijās:

- vīzas un ar vīzu iegūšanu saistītās izmaksas, uzturēšanās atļaujas izmaksas;
- vakcinācijas, medicīnisko izziņu izmaksas;
- dārgo ceļojumu izmaksas, tostarp grupu vadītāju, pavadošo personu un koordinatoru ceļa izdevumi, ieskaitot izdevumus saistībā ar tādu videi draudzīgāku transporta veidu izmantošanu, kuri rada mazāku oglekļa izmešu daudzumu. Finansējums tiek attiecināts līdz 80 % apmērā no iztērētajām un JSPA apstiprinātajām izmaksām.

ŅEM VĒRĀ! Izmaksas jāaprēķina projekta īstenotājiem, tās nav noteiktas ar ES vienoto likmi. Izmaksu nepieciešamības pamatojums un detalizēts aprēķins jāiekļauj projekta pieteikumā.

ATBALSTS SISTĒMU IZSTRĀDEI UN REZULTĀTU IZPLATĪŠANAI – finansējums atbalsta sistēmu izstrādei un rezultātu izplatīšanai (faktiskās izmaksas) līdz pat 80 % no attiecināmajām izmaksām, kā arī 7 % netiešās izmaksas.

"ERASMUS+" AKREDITĀCIJA JAUNATNES JOMĀ

"Erasmus+" akreditācija ir rīks organizācijām, kuras plāno regulāri īstenot mācību mobilitātes aktivitātes, lai:

- stiprinātu jauniešu personīgo un profesionālo attīstību;
- veicinātu jauniešu aktīvu pilsoniskumu un līdzdalību demokrātiskajā dzīvē;
- veicinātu darba ar jaunatni kvalitātes attīstību vietējā, reģionālā, valsts, Eiropas un starptautiskā līmenī;
- atbalstītu jaunatnes darbinieku profesionālo attīstību un stiprinātu jaunatnes jomā aktīvo organizāciju kapacitāti;
- veicinātu iekļaušanos un daudzveidību, starpkultūru dialogu un solidaritāti, vienlīdzīgas iespējas un cilvēktiesību vērtības Eiropā jauniešu vidū.

"Erasmus+" akreditācija jaunatnes jomā:

- apliecina organizācijas spēju īstenot jauniešu apmaiņas un jaunatnes darbinieku mobilitātes projektus atbilstoši programmas "Erasmus+" kvalitātes standartiem;
- sniedz atbalstu organizācijas ilgtermiņa stratēģiskās pieejas darba ar jaunatni stiprināšanai un mērķu sasniegšanai;
- sniedz vienkāršotu pieeju finansējuma saņemšanai;
- ļauj saņemt garantētu finansējumu jauniešu apmaiņas un jaunatnes darbinieku mobilitātes projektu īstenošanai.

! ŅEM VĒRĀ! Akreditētās organizācijas nevar pieprasīt finansējumu standarta projektu konkursos, bet var piedalīties mobilitātes projektos kā partneri.

Būtiskākās iezīmes

Akreditācijas iesniegšanas termiņš	**Nepārtraukti līdz 19.10.2022.**
Akreditācijas periods	**3–7 gadi,** ņemot vērā izstrādāto stratēģisko plānu.
Ikgadējās dotācijas pieprasījums	**Vienu reizi gadā** saskaņā ar JSPA izsludināto pieteikšanos.
Ikgadējās dotācijas līguma darbības termiņš	**15 mēneši.** *Pēc 12 mēnešiem visiem dotāciju saņēmējiem ir iespēja pagarināt savu projektu līdz 24 mēnešu kopējam ilgumam.*

KĀ SAŅEMT "ERASMUS+" AKREDITĀCIJU JAUNATNES JOMĀ

Pieteikumu "Erasmus+" akreditācijai jaunatnes jomā JSPA var iesniegt jebkura Latvijā reģistrēta juridiska persona, kas veic darbu ar jaunatni vismaz 2 gadus. Iepriekšēja pieredze programmā "Erasmus+" (2014. – 2020. gads) nav obligāta. Lai saņemtu "Erasmus+" akreditāciju jaunatnes jomā:

1) izveido *EU Login* kontu (informācija 66. lapā);
2) reģistrē organizāciju vienotajā ES platformā sadaļā *Organisations* un iegūsti organizācijas ID (OID) kodu;

ŅEM VĒRĀ! Iepazīsties ar dokumentu "OID koda iegūšanas un informācijas rediģēšanas vadlīnijas" JSPA tīmekļa vietnē https://jaunatne.gov.lv/

3) iepazīsties ar programmas "Erasmus+" vadlīnijās apkopoto informāciju;

ŅEM VĒRĀ! Akreditācijas mērķiem un aktivitāšu plānam ir jābūt atbilstošam organizācijas pieredzei un kapacitātei.

4) Aizpildi pieteikumu "Erasmus+" akreditācijai jaunatnes jomā saņemšanai tiešsaistē ES platformas sadaļā *Applications*;
5) Pievieno savam pieteikumam deklarāciju, kuru parakstījis organizācijas likumiskais pārstāvis (deklarācija lejupielādei pieejama pieteikuma beigās);
6) Saņem "Erasmus+" akreditāciju jaunatnes jomā vidēji 8 nedēļu laikā pēc pieteikuma iesniegšanas.

MOBILITĀTES IESPĒJAS "ERASMUS+" AKREDITĒTĀM ORGANIZĀCIJĀM JAUNATNES JOMĀ

"Erasmus+" akreditētajām organizācijām pieteikuma pamatā ir iepriekš apstiprināts akreditācijas darbības plāns, tādēļ nav nepieciešams detalizēts plānoto aktivitāšu saraksts un apraksts. Tā vietā pieteikumos jāsniedz informācija par īstenojamo aktivitāšu un iesaistīto dalībnieku skaitu.

Mobilitātes projekti jāīsteno atbilstoši "Erasmus+" akreditācijas jaunatnes jomā pieteikumā apstiprinātajam ilgtermiņa aktivitāšu plānam un programmas "Erasmus+" vadlīnijās attiecīgajā sadaļā definētajiem noteikumiem un principiem.

ŅEM VĒRĀ! Akreditētām organizācijām jāievēro "Erasmus+" kvalitātes standartus jaunatnes jomā un jāīsteno augstas kvalitātes mobilitātes aktivitātes.

IDEJAS IEROSMEI

Organizācija: darba ar jaunatni veicēja.

Iesaistītās valstis: ES dalībvalstis, katrā aktivitātē iesaistot 4–6 partnerus.

Akreditācijas jaunatnes jomā aktivitātes pirmajā gadā: 2 jaunatnes darbinieku mobilitātes aktivitātes un 1 jauniešu apmaiņa.

Organizācijas mērķi: sekmēt jauniešu ar ierobežotām iespējām iniciatīvas, aktīvu pilsonisko līdzdalību, kā arī veicināt to iekļaušanu aktīvo jauniešu vidū.

Akreditācijas jaunatnes jomā mērķi: uzlabot organizācijas darbinieku zināšanas un prasmes darbam ar ielu jauniešiem, lai nodrošinātu vismaz 40 ielu jauniešu iesaisti organizācijas aktivitātēs, nodrošinātu tiem starptautisko pieredzi, veicinot to kompetenču attīstību un aktīvu pilsonisko līdzdalību.

Akreditācijas jaunatnes jomā galvenās aktivitātes: pirmajā akreditācijas gadā jaunatnes darbinieki devās studiju vizītē uz Poliju, lai gūtu jaunas prasmes darbam ar ielu jauniešiem.

Otrajā gadā Latvijas organizācija sadarbībā ar organizācijām no Horvātijas, Igaunijas, un Somijas Alūksnes novadā organizēja mācības jaunatnes darbiniekiem par darbu ar ielu jauniešiem, nodrošinot jaunu metožu un prasmju apgūšanu, kā arī dalīšanos ar savas dzimtās valsts labās prakses piemēriem.

Trešajā gadā Latvijas organizācija sadarbībā ar organizācijām no Igaunijas, Somijas un Polijas Alūksnes novadā, iesaistot jauniešus, īstenoja jauniešu apmaiņu, lai kopā runātu par jauniešu līdzdalības un iekļaušanas tēmām.

JSPA tīmekļa vietnē www.jaunatne.gov.lv vari atrast arī citu projektu pieredzes stāstus.

KĀ VEIDOJAS "ERASMUS+" AKREDITĀCIJAS JAUNATNES JOMĀ BUDŽETS

Piešķirtā dotācijas summa būs atkarīga no vairākiem faktoriem:

- kopējā budžeta, kas pieejams akreditētajiem pieteikumu iesniedzējiem;
- pieprasītajām aktivitātēm;
- minimālā un maksimālā dotācijas apjoma;
- piešķiršanas kritērijiem:
    - finansiālajiem rādītājiem;
    - kvalitātes rādītājiem;
    - tām politikas prioritātēm un tematiskajām jomām, uz kurām vērstas darbības, par kurām iesniegts pieteikums;
    - ģeogrāfiskais līdzsvars (ja valsts aģentūra tādu piemēro).

Detalizētus noteikumus par pamata un maksimālo dotācijas apjomu, piešķiršanas kritēriju novērtēšanu, katra kritērija svērumu, piešķiršanas metodi un akreditētajiem projektiem pieejamo budžetu JSPA publicēs pirms ikgadējā finansējuma pieprasījuma iesniegšanas termiņa beigām.

JAUNATNES LĪDZDALĪBAS PROJEKTI

Jaunatnes līdzdalības projektu mērķis ir veicināt jauniešu līdzdalību Eiropas demokrātiskajā dzīvē vietējā, reģionālajā, valsts un Eiropas līmenī. Projekta laikā jāīsteno vismaz viens no šiem mērķiem:

- iesaistīšanās pilsoniskajā sabiedrībā;
- Eiropas vērtību stiprināšana;
- digitālo prasmju un medijpratības veicināšana;
- dialogs starp jauniešiem un lēmumu pieņēmējiem.

Kādas var būt jaunatnes līdzdalības projekta aktivitātes:

- Klātienes vai tiešsaistes semināri, sanāksmes, debates vai citu veidu pasākumi vietējā vai starptautiskā līmenī, kuros noris jauniešu informēšana un aktīva līdzdalība jautājumos, kas skar viņu kā Eiropas iedzīvotāju ikdienas dzīvi.
- Jauniešu konsultācijas, lai izzinātu jauniešu vajadzības par jautājumiem, kas ir saistīti ar līdzdalību sabiedrībā.
- Izpratnes veicināšanas kampaņas, kas saistītas ar jauniešu līdzdalību demokrātiskajā dzīvē, tostarp informatīvas kampaņas vai kultūras pasākumi, kas saistīti ar konkrētām sabiedrības problēmām, kuras ir būtiskas jauniešiem.
- Pasākumi, kas simulē demokrātisku institūciju darbību un lēmumu pieņēmēju lomas.

Projektā vēlams iekļaut dažādas aktivitātes, kuras kopā veicina plānoto mērķu sasniegšanu. Aktivitātes var īstenot kā mobilitāti, kuru laikā dalībnieki dodas uz citu norises vietu valsts vai starptautiskā līmenī. Tostarp aktivitāte var būt klātienes pasākums, kas ietver jauniešu un lēmumu pieņēmēju fizisku klātbūtni noteiktā atrašanās vietā.

! ŅEM VĒRĀ! Galvenie jaunatnes līdzdalības projekta izstrādātāji, īstenotāji un projekta rezultātu izplatītāji ir jaunieši.

Būtiskākās iezīmes

Projekta ilgums	**3 līdz 24 mēneši.**
Projektu veidi	Valsts līmeņa projekti. Starptautiska mēroga projekti.
Dalībnieku vecums	**Tieši iesaistītie jaunieši vecumā no 13 līdz 30 gadiem.** Eksperti, lēmumu pieņēmēji bez vecuma vai ģeogrāfiskā ierobežojuma.
Dalīborganizāciju skaits valsts mēroga projektos	Vismaz viena dalīborganizācija no Latvijas.
Dalīborganizācijas starptautiskā mēroga projektos	**Vismaz 2 dalīborganizācijas no dažādām valstīm.** **Dalīborganizācijām ir jābūt no**: - ES dalībvalstīm; - programmas asociētajām trešajām valstīm; - programmas neasociētajām trešajām valstīm.

ŅEM VĒRĀ! Projektu iesniedz viens partneris visu partneru vārdā. Valsts līmeņa projekta aktivitātēm jānotiek projekta iesniedzēja valstī. Starptautiskā līmeņa projekta aktivitātēm jānotiek projektā iesaistītajās valstīs.

Projektus JSPA var iesniegt Latvijā reģistrētas organizācijas - pašvaldības, valsts un pašvaldību iestādes, nevalstiskās organizācijas, Eiropas līmeņa jaunatnes organizācijas, neformāla jauniešu grupa.

ŅEM VĒRĀ! Projekta īstenošanu var uzsākt ne ātrāk kā 3 mēnešus pēc projektu konkursa beigu termiņa.

IDEJAS IEROSMEI

Projekta norises vieta: Kuldīgas novads.

Dalībnieku skaits: 200 jaunieši.

Projekta mērķis: sekmēt jauniešu kopienas stiprināšanu jaunizveidotajā Kuldīgas novadā, veicinot jauniešu pilsonisko aktivitāti.

Projekta galvenās aktivitātes:

- Neformālo aktivitāšu cikls – darbnīcas un semināri, lai veicinātu jauniešu izpratni par vietējo kopienu un Eiropas vērtībām, sniedzot ieskatu aktuālās tēmās, piemēram, Eiropas zaļais kurss, kiberdrošība u. tml.;
- Tīmekļa vietnes izveide - izveidota vienota platforma (tīmekļa vietne) līdzdalības veicināšanai, tajā iesaistot jauniešus, vaicājot viņu viedokli, kā ar tīmekļa vietnes izveides laikā jaunieši apgūst digitālās prasmes ekspertu vadībā;
- Forums, kurā apkopots viss projektā paveiktais, diskutēts par turpmāko sadarbību starp Kuldīgas novada jauniešiem, kā arī prezentēta izveidotā tīmekļa vietne un meklēti risinājumi tās turpmākai uzturēšanai un izmantošanai.

Projekta dalībnieku ieguvumi: projekta laikā Kuldīgas novada jaunieši labāk iepazīs vietējās kopienas vērtības un kultūrvēsturisko mantojumu, tādā veidā stiprinot savu pilsonisko piederību Kuldīgas novadam, un paplašinās savas zināšanas par Eiropā aktuāliem tematiem. Jaunizveidotā tīmekļa vietne palīdzēs novada jauniešiem būt kopā, atrast jaunus domubiedrus, tādējādi sekmējot jaunu iniciatīvu rašanos, kas ļaus pilnveidot jauniešu un citu sabiedrības locekļu dzīvi vietējā kopienā.

JSPA tīmekļa vietnē www.jaunatne.gov.lv vari atrast arī citu projektu pieredzes stāstus.

Jaunatnes līdzdalības projektu cikls

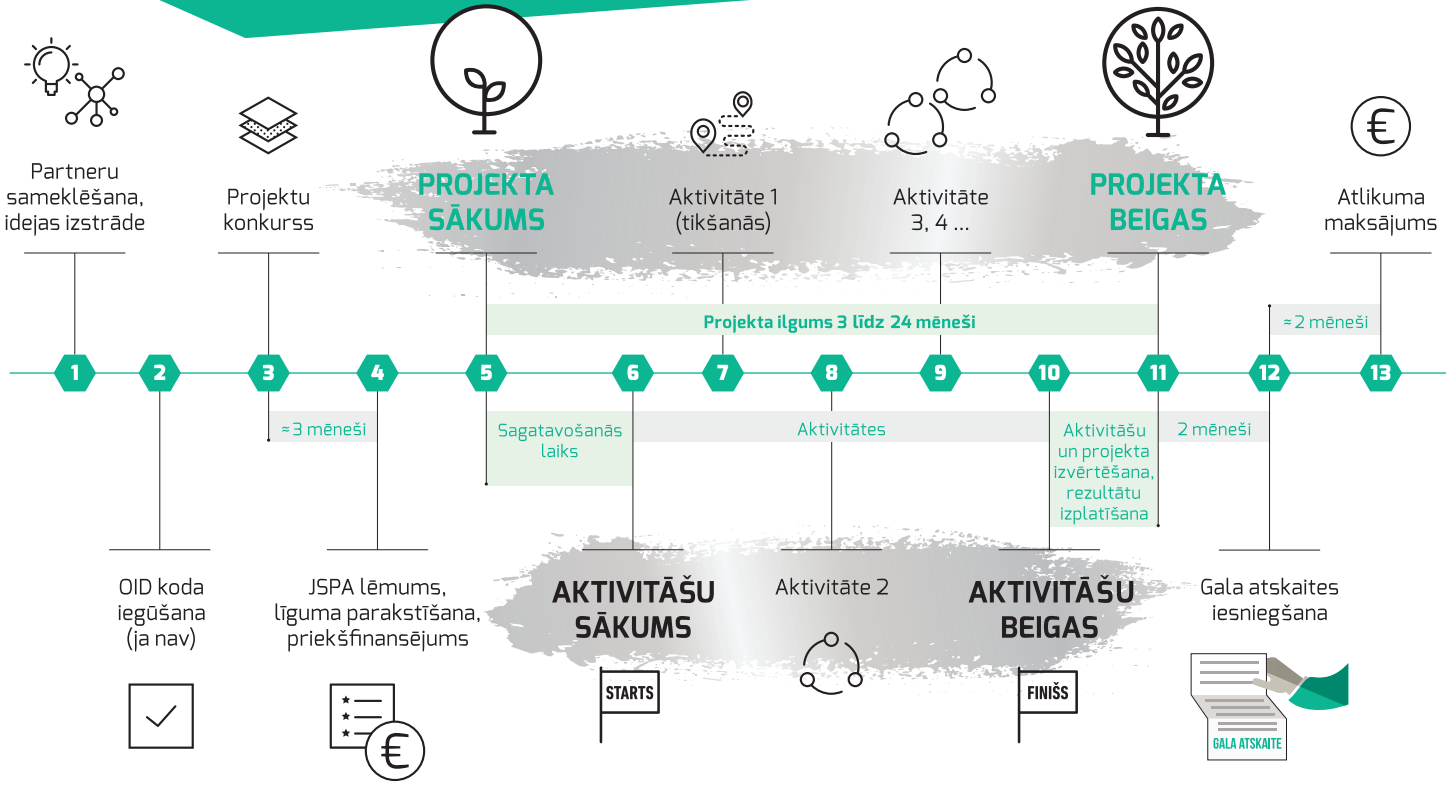

KĀ VEIDOJAS JAUNATNES LĪDZDALĪBAS PROJEKTU BUDŽETS

Jaunatnes līdzdalības projekta maksimālais finansējums ir 60 000 eiro, ja šāda summa ir pieejama projektu konkursā.

Jaunatnes līdzdalības projektu budžets veidojas no turpmāk minētajām budžeta pozīcijām:

PROJEKTU VADĪBAS IZMAKSAS – ar projekta vadību un īstenošanu saistītās izmaksas, piemēram, projekta sanāksmju sagatavošana un īstenošana, aktivitāšu sagatavošana, īstenošana, izvērtēšana, rezultātu izplatīšana, redzamības nodrošināšana.

Aprēķina formula:

Mēnešu skaits	X	EK noteiktā likme (500 eiro)	=	€

ATBALSTA PERSONAS IZMAKSAS – finansējums, kas paredzēts atbalsta personas izmaksu segšanai, pamatojoties uz norises vietas valsti un darba dienu skaitu.

Aprēķina formula:

Dienu skaits (maks. 12 dienas)	X	EK noteiktā likme (Latvijā 74 eiro)	=	€

ŅEM VĒRĀ! Atbalsta personas izmaksas tiek piemērotas tikai tad, ja projektu īsteno neformāla jauniešu grupa.

IEKĻAUŠANAS ATBALSTS – finansējums atbalsta nodrošināšanai dalībniekiem ar ierobežotām iespējām, piemēram, speciālā aprīkojuma noma, pavadošās personas atalgojuma un citu izmaksu segšana.

ŅEM VĒRĀ! Izmaksas jāaprēķina projekta īstenotājiem, tās nav noteiktas ar EK vienoto likmi. Izmaksu nepieciešamības pamatojums un detalizēts aprēķins jāiekļauj projekta pieteikumā.

ĀRKĀRTAS IZMAKSAS – finansējums papildu izmaksu segšanai tikai šādās pozīcijās:

- vīzas un ar vīzu iegūšanu saistītās izmaksas uzturēšanās atļaujas izmaksas;
- vakcinācijas, medicīnisko izziņu izmaksas;
- dārgo ceļojumu izmaksas, tostarp grupu vadītāju, pavadošo personu un koordinatoru izmaksas, ceļa izdevumi, ieskaitot izdevumus saistībā ar tādu videi draudzīgāku transporta veidu izmantošanu, kuri rada mazāku oglekļa izmešu daudzumu. Finansējums tiek attiecināts līdz 80 % apmērā no iztērētajām un JSPA apstiprinātajām izmaksām.

ŅEM VĒRĀ! Izmaksas jāaprēķina projekta īstenotājiem, tās nav noteiktas ar vienoto likmi. Izmaksu nepieciešamības pamatojums un detalizēts aprēķins jāiekļauj projekta pieteikumā.

Papildu finansējums par projektā īstenotajiem klātienes pasākumiem.

ATBALSTS JAUNIEŠU LĪDZDALĪBAS PASĀKUMIEM – tādu valsts vai starptautiska mēroga klātienes pasākumu īstenošanas saistītās izmaksas, kuri ir būtiski jauniešu līdzdalības projekta mērķu sasniegšanai.

Aprēķina formula:

Dalībnieku skaits	X	EK noteiktā likme (100 eiro)	=	€

ŅEM VĒRĀ! Šī budžeta pozīcija nav paredzēta, lai segtu dalīborganizācijas personāla vai neformālās jauniešu grupas dalībnieku, koordinatoru un mācību vadītāju dalību, jo šo dalībnieku dalība pasākumos jāsedz no budžeta pozīcijas "Projekta vadība".

Papildu finansējums projekta ietvaros veiktajām mobilitātēm.

CEĻA IZMAKSAS – finansējums ceļa izmaksu uz pasākumu un atpakaļ segšanai. Tas tiek aprēķināts visiem projektā iesaistītajiem dalībniekiem saskaņā ar EK izveidotajā attāluma kalkulatorā noteikto attāluma distanci. Ceļa attālumu var aprēķināt divējādi:

- no nosūtītājorganizācijas pilsētas uz uzņemošās organizācijas pilsētu vai aktivitātes norises vietu;
- no dalībnieka dzīvesvietas uz uzņemošās organizācijas pilsētu vai aktivitātes norises vietu.

ŅEM VĒRĀ! Distance EK attāluma kalkulatorā tiek rēķināta vienā virzienā, bet aprēķinātais finansējums paredzēts ceļošanai abos virzienos.

INDIVIDUĀLAIS ATBALSTS – finansējums, kas saistīts ar uzturēšanās izdevumiem mobilitātes laikā dalībniekiem, fasilitatoriem, pavadošajām personām, lēmumpieņēmējiem.

Aprēķina formula:

Dalībnieku skaits	X	Pasākuma dienu skaits	X	EK noteiktā likme (Latvijā 34 eiro)	=	€

IEKĻAUŠANAS ATBALSTS – finansējums dalībniekiem ar ierobežotām iespējām atbalstam mobilitātes ietvaros.

Aprēķina formula:

Dalībnieku skaits	X	EK noteiktā likme (100 eiro)	=	€

ĀRKĀRTAS IZMAKSAS – finansējums papildu izmaksu segšanai tikai šādās pozīcijās:

- dārgo ceļojumu izmaksas, tostarp grupu vadītāju, pavadošo personu un koordinatoru izdevumu segšana. Ceļa izdevumi, ieskaitot izdevumus saistībā ar tādu videi draudzīgāku transporta veidu izmantošanu, kuri rada mazāku oglekļa izmešu daudzumu. Finansējums tiek attiecināts līdz 80 % apmērā no iztērētajām un JSPA apstiprinātajām izmaksām. Piemērojams, ja ceļošanas likme nesedz 70 % no ceļošanas izmaksām.

ŅEM VĒRĀ! Izmaksas jāaprēķina projekta īstenotājiem, tās nav noteiktas ar vienoto likmi. Izmaksu nepieciešamības pamatojums un detalizēts aprēķins jāiekļauj projekta pieteikumā.

“DiscoverEU” IEKĻAUŠANAS PROJEKTI

“DiscoverEU” iekļaušanas projektu mērķis ir dot iespēju 18 gadus veciem jauniešiem ar ierobežotām iespējām ar sev zināmas organizācijas atbalstu doties ceļojumā ar vilcienu pa Eiropu, lai:

- izzinātu Eiropu;
- gūtu piederības sajūtu Eiropas Savienībai;
- stiprinātu sadarbību un starpkultūru dialogu starp jauniešiem;
- iegūtu vērtīgas zināšanas, prasmes un pieredzi;
- atklātu Eiropas piedāvātās iespējas jauniešu turpmākai dzīvei un izglītībai;
- iedvesmotu izvēlēties ilgtspējīgu ceļošanu un veicināt vides apziņu kopumā.

ŅEM VĒRĀ! Projektu aktivitātēs nedrīkst iekļaut akadēmiskus mācību braucienus, apmaiņas peļņas gūšanas nolūkos, uzstāšanās tūres, tūrisma aktivitātes, sanāksmes, mācības.

Būtiskākās iezīmes

Projekta ilgums	**3 līdz 18 mēneši.**
Ceļojuma ilgums	1 līdz 30 dienas.
Dalībnieku skaits grupā	1 līdz 5 dalībnieki, neieskaitot grupu līderus, fasilitatorus un pavadošās personas. Projektā var tikt organizētas vairākas grupas.
Dalībnieku profils	18 gadus veci jaunieši ar ierobežotām iespējām, kas pēc pašu iniciatīvas nepieteiktos aktivitātei. Grupu līderi, fasilitātori un atbalsta personas, kas ir vismaz 18 gadus vecas.
Dalīborganizācijas	Vismaz 1 dalīborganizācija no: - ES dalībvalstīm; - programmas asociētām trešajām valstīm.

ŅEM VĒRĀ! Ceļojumā jādodas vismaz uz 1 valsti ārpus savas mītnes zemes.

Projektus JSPA var iesniegt: Latvijā reģistrētas organizācijas–pašvaldības, valsts un pašvaldību iestādes, nevalstiskās organizācijas, neformālās jauniešu grupas (ar likumisko pārstāvi), sociālie uzņēmumi, sociāli atbildīgie uzņēmumi.

IDEJAS IEROSMEI

Ceļojuma plāns: Latvija–Polija–Vācija–Francija–Latvija

Dalībnieku skaits: 2 jaunieši ar garīgu invaliditāti, 2 jaunieši no sociālās riska grupas un pavadošā persona.

Projekta mērķis: nodrošināt jauniešiem pirmo starpkultūru pieredzi, apceļojot 3 Eiropas valstis, tādējādi radot ieskatu Eiropas kultūrvēsturiskajā mantojumā, nodrošinot jaunu prasmju apguvi un veicinot jauniešu savstarpējo sadarbību.

Projekta galvenās aktivitātes:

Dalībnieki kopā ar atbalsta personu plānoja sava ceļojuma maršrutu, kultūrvēsturiskās vietas un muzejus, ko gribētu apmeklēt, pasākumus, kuros piedalīties un satikt citu Eiropas valstu jauniešus.

Jaunieši kopā ar atbalstu personu devās izplānotajā 15 dienu ceļojumā, sākotnēji pārvietojoties ar autobusu (kamēr nebija pieejams Eiropas dzelzceļa tīkls), vēlāk ceļoja ar dzelzceļu. Apmeklēja Varšavas vecpilsētu, piedalījās jauniešu festivālā Krakovā, izmantoja bezmaksas pastaigu ekskursiju un apmeklēja zoodārzu Berlīnē, iepirkās gadatirgū Leipcigā, peldēja ar kuģīti Parīzē, uzkāpa Eifeļa tornī un iepazina kultūru Luvrā.

Pēc atgriešanās jaunieši kopā ar atbalsta personu atskatījās uz ceļojumu, pārrunāja ieguvumus un noformēja "Youthpass" sertifikātu.

Dalībnieku ieguvumi:

- ieguva pirmo starpkultūru pieredzi;
- uzlaboja savas zināšanas un prasmes ceļojumu plānošanā;
- uzlaboja savas svešvalodu prasmes;
- paplašināja savu redzesloku;
- mācījās sadarboties komandā un pieņemt citādo;
- iepazina Eiropas kultūrvēsturisko mantojumu;
- satika citu Eiropas valstu jauniešus, apmainījās ar pieredzi un piedzīvoto savā ceļojumā.

JSPA tīmekļa vietnē www.jaunatne.gov.lv vari atrast arī citu projektu pieredzes stāstus.

"DiscoverEU" IEKĻAUŠANAS PROJEKTU CIKLS

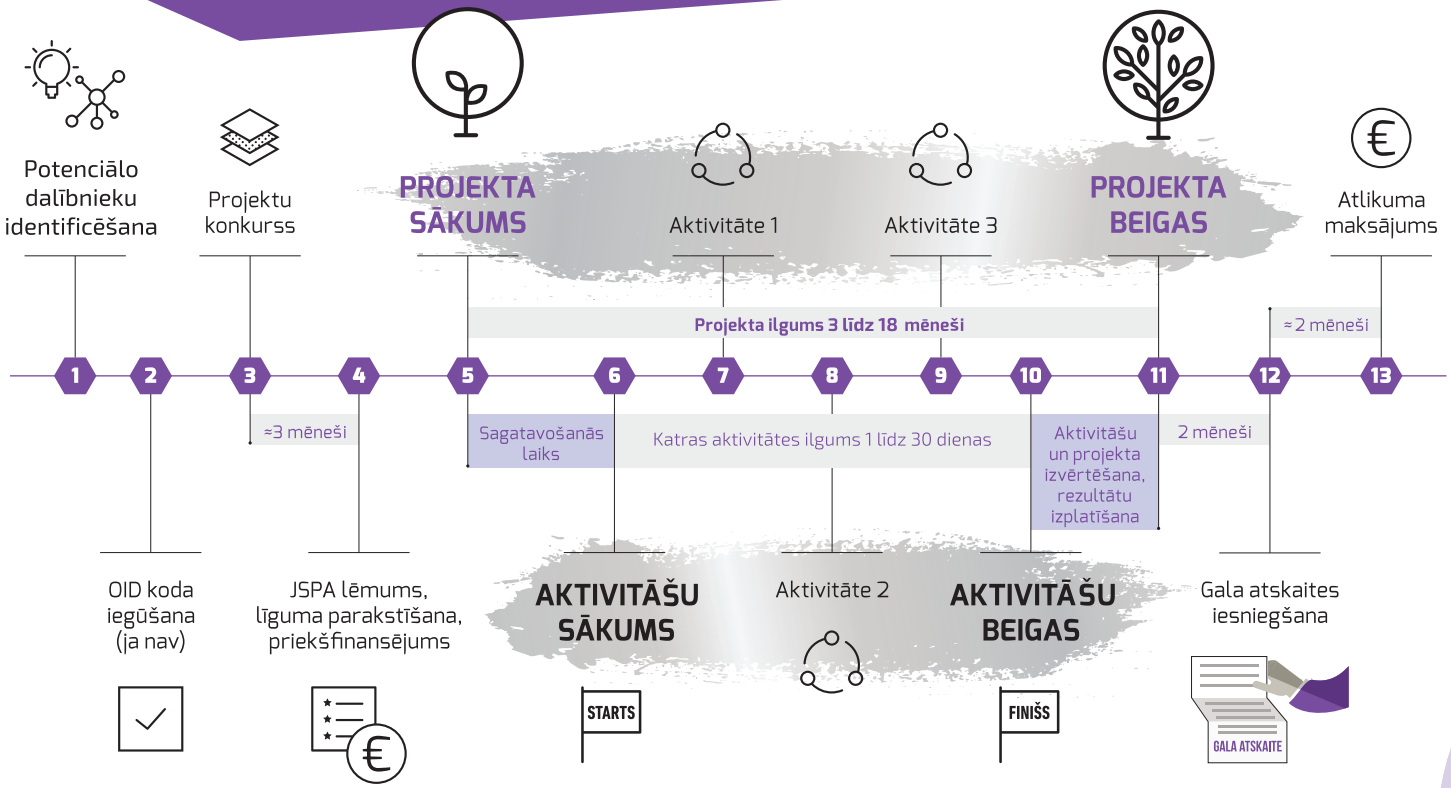

KĀ VEIDOJAS "DiscoverEU" IEKĻAUŠANAS PROJEKTU BUDŽETS

"DiscoverEU" iekļaušanas projektu budžets veidojas no šādām budžeta pozīcijām:

CEĻA IZMAKSAS – ceļošanas pase 7 dienām 30 dienu periodā. Gadījumos, ja izcelsmes valsts nav tieši saistīta ar vilcienu sistēmu kontinentālajā Eiropā, papildu ceļošanai var izmantot citus transporta līdzekļus un saņemt finansējumu ceļa izmaksu segšanai līdz dzelzceļa tīklam un atpakaļ. Tas tiek aprēķināts visiem projektā iesaistītajiem dalībniekiem saskaņā ar EK izveidotajā attāluma kalkulatorā noteikto attāluma distanci. Ceļa attālumu var aprēķināt divējādi:

- no nosūtītājorganizācijas pilsētas uz tuvāko dzelzceļa tīkla pilsētu;
- no dalībnieka izcelsmes vietas uz tuvāko dzelzceļa tīkla pilsētu.

! ŅEM VĒRĀ! Latvija ir vienotajā Eiropas dzelzceļa tīklā. Vilciens kursē posmā Valka–Rīga–Daugavpils.

! ŅEM VĒRĀ! Distance EK attāluma kalkulatorā tiek rēķināta vienā virzienā, bet aprēķinātais finansējums paredzēts ceļošanai abos virzienos.

ORGANIZATORISKAIS ATBALSTS – finansējums visu ar projekta aktivitātes īstenošanu tieši saistīto izmaksu segšanai (vienota likme), piemēram, maršruta plānošana, biļešu iegāde, naktsmāju reģistrēšana utt.

Aprēķina formula:

Dalībnieku skaits	X	EK noteiktā likme (100 eiro)	=	€

INDIVIDUĀLAIS ATBALSTS – finansējums visu ar dalībnieku uzturēšanos saistīto izmaksu segšanai, piemēram, dalībnieku nakšņošanas un ēdināšanas izmaksas.

Aprēķina formula:

Dalībnieku skaits, ieskaitot grupu līderus, atbalsta personas	X	Ceļošanas dienu skaits	X	EK noteiktā likme (62 eiro dalībniekam)	=	€

! ŅEM VĒRĀ! Maksimāli attiecināmas izmaksas vienam dalībniekam 21 dienai.

IEKĻAUŠANAS ATBALSTS –

- Finansējums atbalsta nodrošināšanai dalībniekiem ar ierobežotām iespējām

Aprēķina formula:

Dalībnieku skaits, neieskaitot grupu līderus, atbalsta personas	X	EK noteiktā likme (100 eiro dalībniekam)	=	€

- Finansējums papildu izdevumu segšanai dalībniekiem ar ierobežotām iespējām, piemēram, speciālais aprīkojums utt.

ĻEM VĒRĀ! Iekļaušanas atbalsta papildu izdevumu izmaksas jāaprēķina projekta īstenotājiem, tās nav noteiktas ar EK vienoto likmi. Izmaksu nepieciešamības pamatojums un detalizēts aprēķins jāiekļauj projekta pieteikumā.

ĀRKĀRTAS IZMAKSAS – finansējums papildu izmaksu segšanai tikai šādās pozīcijās:

- vīzas un ar vīzu iegūšanu saistītās izmaksas, uzturēšanās atļaujas izmaksas;
- vakcīnas, medicīniskās izziņas;
- rezervācijas izmaksas 80 % apmērā no iztērētajām un JSPA apstiprinātajām izmaksām;
- dārgo ceļojumu izmaksas, tostarp grupu vadītāju, pavadošo personu un koordinatoru ceļa izdevumi, ieskaitot izdevumus saistībā ar tādu videi draudzīgāku transporta veidu izmantošanu, kuri rada mazāku oglekļa izmešu daudzumu. Finansējums tiek attiecināts līdz 80 % apmērā no iztērētajām un JSPA apstiprinātajām izmaksām.

ĻEM VĒRĀ! Izmaksas jāaprēķina projekta īstenotājiem, tās nav noteiktas ar EK vienoto likmi. Izmaksu nepieciešamības pamatojums un detalizēts aprēķins jāiekļauj projekta pieteikumā.

PARTNERĪBAS SADARBĪBAI PROJEKTI

Partnerības sadarbībai dod iespēju dalīborganizācijām gūt pieredzi starptautiskā sadarbībā un stiprināt savu kapacitāti, kā arī radīt augstas kvalitātes inovatīvus rezultātus. Atkarībā no projekta mērķiem, iesaistītajām dalīborganizācijām un paredzamās ietekmes, partnerībām sadarbībai var būt atšķirīgs lielums un tvērums un tās var attiecīgi pielāgot savas aktivitātes.

ĻEM VĒRĀ! Projektus JSPA var iesniegt jebkura Latvijā reģistrēta juridiska persona.

Kādi var būt partnerības sadarbībai projektu veidi

- sadarbības partnerības;
- maza mēroga partnerības.

SADARBĪBAS PARTNERĪBAS PROJEKTI

Šo projektu mērķis ir atbalstīt inovatīvas prakses attīstību, nodošanu un/vai īstenošanu, kā arī kopīgu iniciatīvu īstenošanu, lai veicinātu sadarbību, savstarpēju mācīšanos un pieredzes apmaiņu Eiropas līmenī. Rezultātiem jābūt atkārtoti lietojamiem, pārnesamiem, paplašināmiem un, ja iespējams, tiem jāpiemīt spēcīgai starpnozaru dimensijai.

Kādas aktivitātes var īstenot projekta ietvaros

- **Projekta vadības aktivitātes** – projekta plānošanas, īstenošanas un koordinēšanas pasākumi (piemēram, administratīvie pienākumi, virtuālās partneru tikšanās, komunikācijas materiālu izstrāde, dalībnieku sagatavošana u. c.).
- **Īstenošanas aktivitātes** – sadarbības pasākumi, konferences, sanāksmes, darba sesijas, lai apmainītos ar praksi un izstrādātu rezultātus. Mācību pasākumi jaunatnes darbiniekiem un/vai jauniešiem, lai sekmētu projekta mērķu sasniegšanu.
- **Rezultātu izplatīšanas aktivitātes** – aktivitātes, kuru mērķis ir dalīties ar projekta rezultātiem, skaidrot un popularizēt tos.

Būtiskākās iezīmes

Projekta ilgums	**12 līdz 36 mēneši.**
Dalībnieku skaits Dalībnieku vecums	Bez ierobežojuma.
Dalīborganizāciju veids	Visu veidu organizācijas, kas strādā izglītības, mācību jomā, jaunatnes, sporta jomā vai citās sociālekonomikas nozarēs, kā arī organizācijas, kas īsteno dažādas jomas ietverošas darbības (piemēram, vietēja, reģionāla un valsts mēroga iestādes, atzīšanas centri, tirdzniecības kameras, tirdzniecības organizācijas, profesionālās orientācijas centri, kultūras un sporta organizācijas).
Dalīborganizāciju profils un skaits	**Vismaz 3 organizācijas no 3 dažādām** ES dalībvalstīm vai programmas asociētajām trešajām valstīm. Organizācijas no programmas neasociētajām trešajām valstīm var tikt iesaistītas kā partneri, ja to dalība sniedz būtisku pievienoto vērtību projekta mērķa sasniegšanai. *Izņēmums: organizācijām no Baltkrievijas (2. reģions) šajā pamatdarbībā piedalīties nav atļauts.*

! ŅEM VĒRĀ!

Projektu iesniedz viens partneris visu partneru vārdā. Aktivitātēm jānotiek projektā iesaistītajās valstīs.

IDEJAS IEROSMEI

Projekta norises vieta: Francija, Ungārija un Latvija.

Iesaistītās valstis un organizācijas:

- NVO no Francijas, kas strādā ar sociālā riska jauniešiem;
- vispārējās izglītības iestāde no Ungārijas;
- pašvaldība no Latvijas.

Projekta mērķis: mazināt jauniešu skaitu, kas priekšlaicīgi pamet mācības visās projektā iesaistītajās valstīs.

Projekta galvenās aktivitātes:

- tika veikts pētījums, kura laikā visās projektā iesaistītajās valstīs tika aptaujāti jaunieši, skolotāji, sociālie pedagogi un vecāki, lai noskaidrotu galvenos iemeslus jauniešu priekšlaicīgai mācību pamešanai;
- balstoties uz pētījuma rezultātiem, tika izstrādāta inovatīva prakse un metodes darbam ar projekta mērķgrupas jauniešiem;
- tika īstenotas mācības, kurās izstrādātās metodes tika testētas un pielāgotas katras valsts situācijai;
- tika izveidots metodiskais materiāls jaunatnes darbiniekiem, sociālajiem darbiniekiem, skolotājiem, sociālajiem pedagogiem, kurā apkopotas visas izstrādātās metodes darbam ar projekta mērķa grupas jauniešiem;
- katrā projektā iesaistītajā valstī tika īstenotas valsts konferences, lai informētu NVO, kas strādā ar riska grupas jauniešiem, izglītības iestādes, sociālos dienestus un citus interesentus par projekta izstrādāto metodisko materiālu un veicinātu materiāla izmantošanu praksē.

Projekta rezultāti: projekta laikā tika izstrādātas jaunas pieejas un metodes darbam ar jauniešiem, kas priekšlaikus pamet mācību iestādes, kuras var izmantot plaša mērķauditorija – nevalstiskās organizācijas, sociālie pedagogi un darbinieki, skolotāji, psihologi, jauniešu centru darbinieki u. c. Projekta laikā tika uzlabotas iesaistīto darbinieku kompetences un veicināta kvalitatīvāka darba ar jaunatni attīstība katrā projektā iesaistītajā valstī.

JSPA tīmekļa vietnē www.jaunatne.gov.lv vari atrast arī citu projektu pieredzes stāstus.

KĀ VEIDOJAS SADARBĪBAS PARTNERĪBAS PROJEKTU BUDŽETS

Sadarbības partnerības projektos ir iespējams pieteikties uz vienu no trim dotācijas summām:

- **120 000 eiro;**
- **250 000 eiro;**
- **400 000 eiro.**

ŅEM VĒRĀ! Projektā jābūt paredzētam līdzfinansējumam.

Iesniedzējam kopā ar projekta partneriem jāizvēlas tā summa, kura ir visatbilstošākā projekta izdevumu segšanai, ņemot vērā projekta vajadzības un mērķus. Veicot budžeta aprēķinus, jāievēro ekonomiskuma, efektivitātes un samērīguma princips.

Projekta aprakstā jāiekļauj detalizēta projekta metodoloģija ar skaidru uzdevumu sadalījumu un finanšu vienošanās starp partneriem, detalizēts laika grafiks ar galvenajiem projekta rezultātiem, monitoringa un kontroles sistēma un rīki, kas tiks izmantoti, lai nodrošinātu laikus veiktu projekta aktivitāšu īstenošanu.

Projekta aktivitātes jāiedala darba pakās, no kurām viena paredzēta projekta vadības aktivitātēm, un tās izmaksas nedrīkst pārsniegt 20 % no kopējās projekta dotācijas.

ŅEM VĒRĀ! Jo lielāka izvēlētā summa, jo detalizētāk ir jābūt izstrādātai projekta metodoloģijai.

ŅEM VĒRĀ! Ja projekta ietvaros tiek slēgts apakšlīgums, tā summa nedrīkst pārsniegt 20 % no kopējās dotācijas summas.

MAZA MĒROGA PARTNERĪBAS

Projekta mērķis ir sniegt iespēju jaunām un maza mēroga organizācijām gūt starptautisku sadarbības pieredzi, veicināt Eiropas vērtību ieviešanu vietējā līmenī, kā arī uzlabot darba kvalitāti ar jauniešiem, kuriem ir ierobežotas iespējas.

Kādas aktivitātes var īstenot

- **Projekta vadības aktivitātes** – projekta plānošanas, īstenošanas un koordinēšanas pasākumi (piemēram, administratīvie pienākumi, virtuālās partneru tikšanās, komunikācijas materiālu izstrāde, dalībnieku sagatavošana u. c.).
- **Īstenošanas aktivitātes** – sadarbības pasākumi, konferences, sanāksmes, darba sesijas, lai apmainītos ar praksi un izstrādātu rezultātus, mācību pasākumi jaunatnes darbiniekiem un/vai jauniešiem, lai sekmētu projekta mērķu sasniegšanu.
- **Rezultātu izplatīšanas aktivitātes** – aktivitātes, kuru mērķis ir dalīties ar projekta rezultātiem, skaidrot un popularizēt tos.

Būtiskākās iezīmes

Projekta ilgums	**6 līdz 24 mēneši.**
Dalībnieku skaits Dalībnieku vecums	Bez ierobežojuma.
Dalīborganizāciju veids	Visu veidu organizācijas, kas strādā izglītības, mācību, jaunatnes, sporta jomā vai citās sociālekonomikas nozarēs, kā arī organizācijas, kas īsteno dažādas jomas ietverošas darbības (piemēram, vietēja, reģionāla un valsts mēroga iestādes, atzīšanas centri, tirdzniecības kameras, tirdzniecības organizācijas, profesionālās orientācijas centri, kultūras un sporta organizācijas).
Dalīborganizāciju profils un skaits	**Vismaz 2 organizācijas no 2 dažādām** ES dalībvalstīm vai programmas asociētajām trešajām valstīm.

ĻEM VĒRĀ! Projektu iesniedz viens partneris visu partneru vārdā. Aktivitātēm jānotiek projektā iesaistītajās valstīs.

IDEJAS IEROSMEI

Projekta norises vieta: Itālija un Latvija.

Iesaistītās valstis un organizācijas:

- NVO no Latvijas;
- jauniešu centrs no Itālijas.

Projekta mērķis: attīstīt jauniešu digitālās prasmes, īpaši jauniešu vidū, kuri ir ar ierobežotām iespējām.

Projekta galvenās aktivitātes:

- tika veikts pētījums, kura laikā abās projektā iesaistītajās valstīs tika aptaujāti jaunieši no dažādām sociālajām vidēm par viņu digitālajām prasmēm;
- balstoties uz aptaujas rezultātiem, tika izstrādāts mācību kursa saturs darbam ar mērķgrupas jauniešiem;
- tika īstenotas starptautiskas mācības, kurās izstrādātais materiāls tika testēts, lai veiktu uzlabojumus;
- notika vietējās darbnīcas katrā valstī, kurās ieinteresētās puses pielāgoja kursa saturu savām vajadzībām;
- tika izveidota rokasgrāmata par šāda mācību kursa izveidi skolās, jauniešu centros un citās iestādēs darbam ar mērķgrupas jauniešiem;
- katrā projektā iesaistītajā valstī tika īstenoti tiešsaistes semināri, kuros norisinājās diskusijas par tēmu un tika prezentēts projekta rezultāts organizācijām un iestādēm, kas darbojas jaunatnes jomā un/vai strādā ar mērķgrupas jauniešiem.

Projekta rezultāti: projekta laikā tika izstrādātas jaunas pieejas un metodes jauniešu ar ierobežotām iespējām digitālo prasmju mācībām. Izveidoto materiālu varēs izmantot mērķauditorija – jaunatnes organizācijas, jauniešu centri, skolas un citas iestādes, kas darbojas jaunatnes jomā. Projekta gaitā dalīborganizācijas dalījās ar savām zināšanām un savstarpējās mijiedarbības rezultātā apguva jaunas prasmes gan par projekta tēmu, gan starptautisko sadarbību un partnerību veidošanu.

JSPA tīmekļa vietnē www.jaunatne.gov.lv vari atrast arī citu projektu pieredzes stāstus.

KĀ VEIDOJAS MAZA MĒROGA PARTNERĪBAS PROJEKTU BUDŽETS

Maza mēroga partnerības projektiem ir vienkāršots finansējuma aprēķins. Atkarībā no ieplānotajām aktivitātēm un sasniedzamajiem rezultātiem ir iespēja pieteikties uz vienu no divām dotācijas summām:

- **30 000 eiro;**
- **60 000 eiro;**

ŅEM VĒRĀ! Projektā jābūt paredzētam līdzfinansējumam.

Iesniedzējam jāizvēlas projekta mērķim un vēlamajam rezultātam atbilstošākā summa un projekta pieteikumā jāsniedz aktivitāšu un plānotā budžeta izlietojuma apraksts. Veicot budžeta aprēķinus, jāievēro ekonomiskuma, efektivitātes un samērīguma princips.

ŅEM VĒRĀ! Ja projekta ietvaros tiek slēgts apakšlīgums, tā summa nedrīkst pārsniegt 20 % no kopējās dotācijas summas.

ŅEM VĒRĀ! Projekta vadības izmaksām jābūt ne lielākām kā 20 % no projekta kopējās dotācijas, un tās integrē projekta pieteikumā, neizdalot kā atsevišķu aktivitāti.

Partnerības sadarbībai projektu cikls

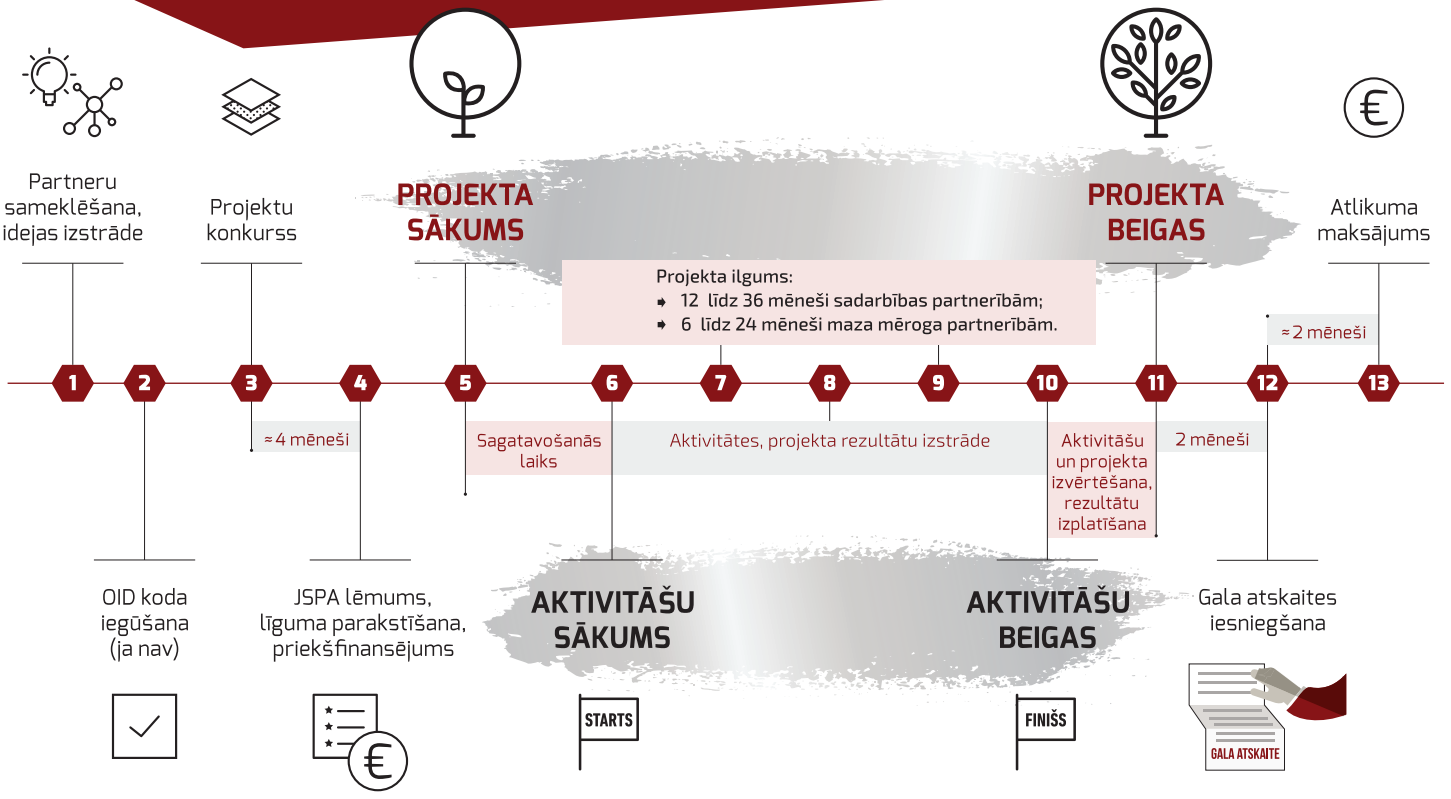

EIROPAS SOLIDARITĀTES KORPUSS
KOPĀ MĒS VARAM.

PROGRAMMAS "EIROPAS SOLIDARITĀTES KORPUSS" AKTIVITĀŠU VEIDI:

- kvalitātes zīme;
- brīvprātīgā darba projekti;
- solidaritātes projekti.

Projektu konkursi

Projektu konkursi tiek izsludināti JSPA tīmekļa vietnē www.jaunatne.gov.lv.

Projektu iesniedzēji

Projektus programmā "Eiropas Solidaritātes korpuss" var iesniegt jebkura Latvijā reģistrēta juridiska persona.

ŅEM VĒRĀ! Projekta finansējumu nevar saņemt fiziska persona.

Projektu finansējums

Projekta finansējums paredzēts visu ar projekta īstenošanu saistīto izmaksu segšanai līdz 100 % apmēram.

Jāņem vērā, ka priekšfinansējuma maksājums pēc dotācijas līguma noslēgšanas tiek pārskaitīts uz projektam atvērto kontu Valsts kasē līdz 80 % no projektam piešķirtā finansējuma vienā vai divos maksājumos. Atlikuma maksājums tiek veikts pēc projekta gala atskaites izvērtēšanas, ja projekts īstenots saskaņā ar apstiprināto projektu.

Projekta finansējums tiek pārskaitīts projekta iesniedzējam. Projekta partneri ir atbildīgi par finansējuma sadali savā starpā, nodrošinot projekta kvalitatīvu norisi.

ŅEM VĒRĀ! Lai izvairītos no iespējamiem sarežģījumiem, JSPA iesaka starp partneriem noslēgt vienošanos par pienākumu un finansējuma sadali.

PROGRAMMĀ "EIROPAS SOLIDARITĀTES KORPUSS" IESAISTĪTĀS VALSTIS

Eiropas Savienības (ES) dalībvalstis: Beļģija, Bulgārija, Čehija, Dānija, Vācija, Igaunija, Īrija, Grieķija, Spānija, Francija, Horvātija, Itālija, Kipra, Latvija, Lietuva, Luksemburga, Ungārija, Malta, Nīderlande, Austrija, Polija, Portugāle, Rumānija, Slovēnija, Slovākija, Somija, Zviedrija.

Programmas asociētās trešās valstis: Islande, Ziemeļmaķedonijas Republika, Turcija, Lihtenšteina.

Eiropas Brīvās tirdzniecības asociācijas dalībvalstis: Norvēģija.

ES kaimiņvalstis:

- **Austrumu partnerības valstis:** Armēnija, Azerbaidžāna, Baltkrievija, Gruzija, Moldova, Ukrainas teritorija, kas atzīta starptautiskajās tiesībās;
- **Vidusjūras reģiona dienvidu valstis:** Alžīrija, Ēģipte, Izraēla, Jordānija, Libāna, Lībija, Maroka, Palestīna, Sīrija, Tunisija;
- **Rietumbalkāni:** Albānija, Bosnija un Hercegovina, Kosova, Melnkalne, Serbija;
- **Krievijas Federācija:** Krievijas teritorija, kas atzīta starptautiskajās tiesībās.

Detalizēta informācija pieejama programmas "Eiropas Solidaritātes korpuss" vadlīnijās, kā arī citās saistošās EK norādēs par programmā iesaistītām valstīm.

KVALITĀTES ZĪME

Jebkurai organizācijai, kas vēlas iesaistīties brīvprātīgā darba projektu īstenošanā, ir jāsaņem programmas "Eiropas Solidaritātes korpuss" kvalitātes zīme.

Kvalitātes zīme:

- apliecina organizācijas spēju īstenot brīvprātīgā darba projektus atbilstoši programmas "Eiropas Solidaritātes korpuss" kvalitātes standartiem;
- ļauj uzņemt brīvprātīgo savā organizācijā vai nosūtīt Latvijas jauniešus brīvprātīgajā darbā;
- dod iespēju iesniegt ikgadējo dotācijas pieprasījumu, lai saņemtu finansējumu brīvprātīgā darba projektu īstenošanai;
- sniedz pieeju "Eiropas Solidaritātes korpuss" jauniešu datubāzei.

KVALITĀTES ZĪMES VEIDI

Pastāv divas kvalitātes zīmes lomas: **partnerorganizācijas** loma (brīvprātīgo uzņemšanai un/vai brīvprātīgo atbalstam) un **vadošās organizācijas** loma.

Lai saņemtu kvalitātes zīmi brīvprātīgo uzņemšanai, organizācijai jāspēj brīvprātīgajam nodrošināt tādas ikdienas aktivitātes 30–38 h nedēļā, kas risina vietējās sabiedrības vajadzības un kas veicina brīvprātīgā mācīšanos. Organizācijai jābūt gatavai nodrošināt brīvprātīgajam atbalstu aktivitāšu plānošanā, sniegt atbalstu valodas apgūšanai, palīdzēt risināt praktiskos jautājumus u.c. atbalstu.

Lai saņemtu kvalitātes zīmi brīvprātīgo atbalstam, organizācijai jābūt gatavai iepazīstināt jaunieti ar programmu "Eiropas Solidaritātes korpuss", jāpalīdz jaunietim atrast piemērotu brīvprātīgā darba piedāvājumu, jāspēj nodrošināt dalībnieka sagatavošana aktivitātei, jāsadarbojas ar uzņemošo organizāciju visā projekta norises laikā un jāsniedz dalībniekam atbalsts pēc atgriešanās no aktivitātes.

Lai saņemtu finansējumu brīvprātīgā darba projektam, pārvaldītu un koordinētu brīvprātīgā darba aktivitātes brīvprātīgā darba projektos, organizācijai jāiegūst kvalitātes zīme **vadošās organizācijas** lomai.

ŅEM VĒRĀ! Lai saņemtu kvalitātes zīmi vadošās organizācijas lomai, jābūt piešķirtai kādai no partnerorganizācijas lomām.

KĀ SAŅEMT KVALITĀTES ZĪMI

ŅEM VĒRĀ! Pieteikumu kvalitātes zīmei JSPA var iesniegt jebkura Latvijā reģistrēta juridiska persona.

Lai saņemtu kvalitātes zīmi:

1) Izveido EU Login kontu (informācija 66. lapā);
2) Reģistrē organizāciju vienotās ES platformas sadaļā *Organisations* un iegūsti organizācijas ID (OID) kodu;

ŅEM VĒRĀ! Iepazīsties ar dokumentu "OID koda iegūšanas un informācijas rediģēšanas vadlīnijas" JSPA tīmekļa vietnē www.jaunatne.gov.lv.

3) Iepazīsties ar programmas "Eiropas Solidaritātes korpuss" vadlīnijās apkopoto informāciju un izvērtē, kādu kvalitātes zīmes veidu vēlies saņemt;
4) Aizpildi pieteikumu kvalitātes zīmes saņemšanai tiešsaistē – ES platformas sadaļā *Applications*.

ŅEM VĒRĀ! Pieteikumu kvalitātes zīmei var iesniegt jebkurā laikā.

5) Pievieno savam pieteikumam šādus pielikumus:
   - deklarāciju, kuru parakstījis organizācijas likumiskais pārstāvis (deklarācija lejupielādei pieejama pieteikuma beigās);
   - aktivitāšu laika grafiku nedēļai, ja piesakies kvalitātes zīmei brīvprātīgo uzņemšanai.

ŅEM VĒRĀ! Kvalitātes zīmi organizācija var pieprasīt savai organizācijai, kā arī tai pakļautībā esošajām iestādēm vai struktūrvienībām.

6) Saņem kvalitātes zīmi vidēji 8 nedēļu laikā pēc pieteikuma iesniegšanas.

ŅEM VĒRĀ! Kvalitātes zīme tiek piešķirta līdz 31.12.2027.

IKGADĒJAIS FINANSĒJUMA PIEPRASĪJUMS BRĪVPRĀTĪGĀ DARBA PROJEKTIEM

Piešķirot kvalitātes zīmi vadošās organizācijas lomai, tiek apstiprināts darbības plāns, tādēļ nav nepieciešams detalizēts plānoto aktivitāšu saraksts un apraksts. Tā vietā pieteikumos jāsniedz informācija par īstenojamo aktivitāšu un iesaistīto dalībnieku skaitu. Brīvprātīgā darba projekti jāīsteno atbilstoši kvalitātes zīmes pieteikumā apstiprinātajam ilgtermiņa aktivitāšu plānam un programmas "Eiropas Solidaritātes korpuss" vadlīnijās attiecīgajā sadaļā definētajiem noteikumiem un principiem.

KĀ VEIDOJAS IKGADĒJĀ FINANSĒJUMA BRĪVPRĀTĪGĀ DARBA PROJEKTU BUDŽETS

Piešķirtā dotācijas summa būs atkarīga no vairākiem faktoriem:

- kopējā budžeta, kas pieejams brīvprātīgā darba projektiem;
- pieprasītajām aktivitātēm;
- minimālā un maksimālā dotācijas apjoma;
- piešķiršanas kritērijiem:
    - finansiālajiem rādītājiem;
    - kvalitātes rādītājiem, politikas prioritātēm un tematiskajām jomām;
    - ģeogrāfiskā līdzsvara (ja valsts aģentūra tādu piemēro).

Detalizētus noteikumus par pamata un maksimālo dotācijas apjomu, piešķiršanas kritēriju novērtēšanu, katra kritērija svērumu, piešķiršanas metodi un brīvprātīgā darba projektiem pieejamo budžetu JSPA publicēs pirms ikgadējā finansējuma pieprasījuma iesniegšanas termiņa beigām.

BRĪVPRĀTĪGĀ DARBA PROJEKTI

Brīvprātīgā darba projektu mērķis ir popularizēt solidaritāti kā vērtību, palīdzēt risināt vietējai sabiedrībai aktuālus izaicinājumus un uzlabot brīvprātīgā kompetences, īstenojot regulāras un strukturētas pilna laika (30–38 h nedēļā) brīvprātīgā darba aktivitātes.

Brīvprātīgā darba projektos organizācija var:

- uzņemt ārvalstu vai vietējos brīvprātīgos, lai dažādotu mērķgrupai piedāvātās aktivitātes, attīstītu starptautisko sadarbību, uzlabotu organizācijas kapacitāti un saņemtu papildu finansējumu brīvprātīgo jauniešu iesaistīšanai, aktivitātēm un atbalstam;
- nosūtīt Latvijas jauniešus brīvprātīgajā darbā uz ārvalstīm.

ŅEM VĒRĀ! Lai uzņemtu brīvprātīgos no Latvijas, projekta pieteikumā jāpamato, kāda ir šīs aktivitātes Eiropas pievienotā vērtība, kā arī to, kā tā papildina Latvijas brīvprātīgā darba aktivitātes valsts līmenī. Īpaši piemērots jauniešiem ar ierobežotām iespējām.

Kādas var būt brīvprātīgā darba projektu aktivitātes

- individuālais brīvprātīgais darbs;
- grupu brīvprātīgais darbs.

ŅEM VĒRĀ! Viena projekta ietvaros var īstenot vairākas aktivitātes.

Individuālais brīvprātīgais darbs

Brīvprātīgā aktivitātes 2 līdz 12 mēnešus (jau no 2 nedēļām, ja to veic jaunietis ar ierobežotām iespējām) ārvalstīs vai Latvijā.

Organizācija var uzņemt jauniešus, kas iepriekš nav veikuši brīvprātīgo darbu programmas "Erasmus+" vai "Eiropas Solidaritātes korpuss" ietvaros.

Individuālo brīvprātīgo darbu var veikt atkārtoti starptautiskā līmenī, kopumā nepārsniedzot 14 mēnešus, ja pirmā individuālā brīvprātīgā darba aktivitāte ir bijusi līdz 2 mēnešiem.

ŅEM VĒRĀ! Brīvprātīgais nedrīkst aizstāt algotu darbinieku vai veikt tikai rutīnas darbu.

Grupu brīvprātīgais darbs

Brīvprātīgā aktivitātes 2 nedēļas līdz 2 mēnešus, ko vienlaicīgi veic 10 līdz 40 brīvprātīgo grupa. Grupā jābūt iekļautiem jauniešiem vismaz no 2 dažādām valstīm, ne mazāk kā 1/4 brīvprātīgo jābūt no ārvalstīm.

ŅEM VĒRĀ! Grupu brīvprātīgais darbs jo īpaši var sekmēt jauniešu ar ierobežotām iespējām iesaisti.

Citas būtiskās iezīmes

Projekta ilgums	Līdz 24 mēnešiem.
Dalībnieku vecums	**18 līdz 30 gadi.** Jābūt reģistrētiem "Eiropas Solidaritātes korpuss" datubāzē.
Dalīborganizācijas	**Vismaz 2 dalīborganizācijas no dažādām valstīm, ja tiek īstenots starptautisks individuālais brīvprātīgais darbs** (viena uzņēmējorganizācija un viena atbalsta organizācija no brīvprātīgā valsts, kurām ir piešķirta kvalitātes zīme) **Vismaz 1 dalīborganizācija, ja tiek īstenots grupu brīvprātīgais darbs vai individuālais brīvprātīgais darbs vietējā līmenī.**

Detalizētāka informācija par "Eiropas Solidaritātes korpusa" datubāzi atrodama JSPA tīmekļa vietnē www.jaunatne.gov.lv.

Finanšu pieprasījumu projektu īstenošanai var iesniegt jebkura juridiska persona, kurai iesniegšanas brīdī ir piešķirta kvalitātes zīme vadošās organizācijas lomai.

! ŅEM VĒRĀ! Finansējuma pieprasījumu iesniedz viena organizācija visu partneru vārdā. Projekta īstenošanu var uzsākt ne ātrāk kā 3 mēnešus pēc projektu konkursa beigu termiņa.

Brīvprātīgā darba projektos var paredzēt arī papildu aktivitātes.

Sagatavošanās vizīte

Vizīte brīvprātīgā darba norises vietā, galvenokārt jauniešiem ar ierobežotām iespējām pirms galvenās aktivitātes. Vizītē var piedalīties 2 cilvēki–jaunietis ar ierobežotām iespējām un viņa atbalsta persona.

IDEJAS IEROSMEI

Brīvprātīgā darba norises vieta: Salacgrīva, Latvija.

Iesaistītās valstis: Latvija, Horvātija, Gruzija.

Projekta ilgums: 18 mēneši.

Brīvprātīgā darba aktivitātes ilgums: 12 mēneši.

Projekta mērķis: veicināt Salacgrīvas novada vides ilgtspēju, iesaistot teritorijas sakopšanā vietējo sabiedrību, izglītojot iedzīvotājus par dabas aizsardzības, zaļās domāšanas un ekoloģijas jomām, kā arī attīstīt vides infrastruktūru.

Projekta galvenās aktivitātes:

Brīvprātīgie no Horvātijas un Gruzijas (tai skaitā jaunietis ar ekonomiskajiem šķēršļiem) Salacgrīvas novadā īstenoja izglītojošus pasākumus par vides ilgtspēju, zaļo domāšanu, dabas aizsardzību, bezatkritumu dzīvesveidu, kā arī kopā ar vietējiem iedzīvotājiem organizēja jūras piekrastes sakopšanas aktivitātes, balstoties uz savas dzimtās valsts labās prakses piemēriem.

Katram brīvprātīgajam tika nodrošināts pieredzējis mentors, kas sniedza ikdienas atbalstu, kā arī, izmantojot "Youthpass" un 8 mūžizglītības kompetences, palīdzēja mācīties aktivitātes laikā. Brīvprātīgais kopā ar mentoru katru nedēļu izvērtēja projekta gaitu un mācīšanās rezultātus.

Brīvprātīgie izveidoja informatīvi izglītojošu dabas taku un savu pieredzi apkopoja īsfilmās, kas tika prezentētas projekta noslēguma pasākumā, ievietotas tīmekļa vietnē *youtube.com*, kā arī tika rādītas partnerorganizāciju informatīvajos pasākumos.

Projekta ietekme:

Brīvprātīgie apguva latviešu valodas pamatus, iepazina Latvijas kultūru, iemācījās plānot laiku un savu mēneša budžetu, kā arī attīstīja video apstrādes un pasākumu organizēšanas prasmes. Tāpat brīvprātīgie kļuva sabiedriskāki un pārvarēja savu kautrību publiski uzstāties.

Organizācija ieguva palīgu ikdienas aktivitāšu rīkošanā un finansiālu atbalstu aktivitāšu īstenošanai, piesaistīja vairāk apmeklētāju organizācijas īstenotajiem pasākumiem, guva iedrošinājumu turpināt uzņemt brīvprātīgos un paplašināt savu darbību.

Iedzīvotājiem bija iespēja iepazīt Horvātijas un Gruzijas kultūru un valodu, kā arī piedalīties dažādās starpkultūru aktivitātēs. Vietējie jaunieši uzzināja par programmas "Eiropas Solidaritātes korpuss" iespējām un guva idejas projektu rakstīšanai.

JSPA tīmekļa vietnē www.jaunatne.gov.lv vari atrast arī citu projektu pieredzes stāstus.

Brīvprātīgā darba projektu cikls

* Var tikt iekļauta arī iepriekšējās plānošanas vizīte, ja projektā piedalās brīvprātīgie ar ierobežotām iespējām.
** 2 nedēļas līdz 2 mēneši, ja brīvprātīgo darbu veic jaunietis ar ierobežotām iespējām vai 10 brīvprātīgo grupa.

KĀ VEIDOJAS BRĪVPRĀTĪGĀ DARBA PROJEKTA BUDŽETS

Brīvprātīgā darba projekta budžets veidojas no turpmāk minētajām budžeta pozīcijām.

CEĻA IZMAKSAS – finansējums ceļa izmaksu uz aktivitāti un atpakaļ segšanai. Tas tiek aprēķināts visiem projektā iesaistītajiem dalībniekiem saskaņā ar EK izveidotā attāluma kalkulatorā noteikto attāluma distanci. Ceļa attālumu var aprēķināt divējādi:

- no nosūtītājorganizācijas pilsētas uz uzņemošās organizācijas pilsētu vai aktivitātes norises vietu;
- no dalībnieka dzīvesvietas uz uzņemošās organizācijas pilsētu vai aktivitātes norises vietu.

ŅEM VĒRĀ! Distance EK attāluma kalkulatorā tiek rēķināta vienā virzienā, bet aprēķinātais finansējums paredzēts ceļošanai abos virzienos.

PROJEKTA VADĪBAS IZMAKSAS – finansējums visu ar projekta vadību saistīto izmaksu segšanai, piemēram, administratīvajām, projekta plānošanas, īstenošanas un koordinēšanas, komunikācijas izmaksām.

Aprēķina formula:

Dalībnieku skaits X EK noteiktā likme (225 eiro) =

ŅEM VĒRĀ! Maksimālā summa individuālā brīvprātīgā darba projektiem ir 4500 eiro, grupu brīvprātīgā darba aktivitātei–2000 eiro.

ORGANIZATORISKAIS ATBALSTS – finansējums dalībnieku sagatavošanas, uzraudzības, atbalsta, mācīšanās rezultātu atzīšanas, aktivitāšu materiālu iegādes, dalībnieku uzturēšanās un iztikas nodrošināšanas izmaksu segšanai.

Aprēķina formula:

Dalībnieku skaits X Aktivitātes dienu skaits X EK noteiktā likme (Latvijā 20 eiro) =

KABATAS NAUDA –finansējums dalībnieka personīgajiem tēriņiem–4 eiro dienā.

IEKĻAUŠANAS ATBALSTS – finansējums regulāram pastiprinātam dalībnieku ar ierobežotām iespējām atbalstam.

Aprēķina formula:

Dalībnieku skaits	X	Aktivitātes dienu skaits	X	EK noteiktā likme (Latvijā 7 eiro)	=	€

ŅEM VĒRĀ! Ja piedāvātā likme nesedz 80% no izmaksām, finansējumu var pieprasīt budžeta pozīcijā "Ārkārtas izmaksas dalībniekiem ar ierobežotām iespējām".

ATBALSTS VALODAS APGŪŠANAI – finansējums 150 eiro ārvalstu dalībniekam to valodu apguvei, kuras nevar apgūt "Tiešsaistes lingvistiskā atbalsta" (TLA) rīkā. Detalizēta informācija par TLA atrodama JSPA tīmekļa vietnē www.jaunatne.gov.lv.

ŅEM VĒRĀ! Šo budžeta pozīciju var paredzēt tikai ilgtermiņa brīvprātīgā darba aktivitātei.

SAGATAVOŠANĀS VIZĪTES ATBALSTS – finansējums sagatavošanās vizītes organizēšanai, iekļaujot ceļošanas un uzturēšanās izmaksas sagatavošanās vizītes laikā. Sagatavošanās vizītes atbalsts nepienākas uzņemošās organizācijas pārstāvjiem.

Aprēķina formula:

Dalībnieku skaits (maksimāli 2 dalībnieki no organizācijas)	X	EK noteikta likme (575 eiro)	=	€

ĀRKĀRTAS IZMAKSAS – finansējums papildu izmaksu segšanai tikai šādās pozīcijās:

- vīzas un ar vīzas iegūšanu saistītās izmaksas, uzturēšanās atļaujas izmaksas;
- izmaksas jauniešu ar ierobežotām iespējām atbalstam. Finansējums tiek attiecināts līdz 100 % apmērā no iztērētajām un JSPA apstiprinātajām izmaksām. Piemērojams, ja iekļaušanas atbalsta likme nesedz 80 % no iekļaušanas izmaksām;
- vakcinācijas izmaksas, medicīnas izziņu un apdrošināšanas izmaksas vietējiem dalībniekiem;
- dārgo ceļojumu izmaksas, ieskaitot izdevumus saistībā ar tādu videi draudzīgāku transporta veidu izmantošanu, kuri rada mazāku oglekļa izmešu daudzumu. Finansējums tiek attiecināts līdz 80 % apmērā no iztērētajām un JSPA apstiprinātajām izmaksām. Piemērojams, ja ceļošanas likme nesedz 70 % no ceļošanas izmaksām.

ŅEM VĒRĀ! Izmaksas jāaprēķina projekta īstenotājiem, tās nav noteiktas ar vienoto likmi. Izmaksu nepieciešamības pamatojums un detalizēts aprēķins jāiekļauj projekta pieteikumā. Ja tiek pieprasītas ārkārtas izmaksas dārgajai ceļošanai vai iekļaušanai, standarta ceļošanas un iekļaušanas likme netiek piemērota.

SOLIDARITĀTES PROJEKTI

Solidaritātes projekti ir valsts mēroga projekti, kas palīdz risināt vietējai sabiedrībai aktuālus izaicinājumus, aktualizē Eiropas vērtības vietējā sabiedrībā, ir balstīti uz neformālās izglītības principiem, kā arī sniedz iespēju jauniešiem uzlabot savas kompetences.

ŅEM VĒRĀ! Galvenie solidaritātes projektu izstrādātāji, īstenotāji un projekta rezultātu izplatītāji ir jaunieši.

Ja nepieciešams, projekta īstenošanā var iesaistīt vienu vai vairākas atbalsta personas, kas sniedz atbalstu jauniešiem projekta izstrādes, īstenošanas un izvērtēšanas posmā, kā arī sekmē kvalitatīvu mācīšanās procesu.

ŅEM VĒRĀ! Atbalsta personas nedrīkst īstenot projektu jauniešu grupas vietā. Atbalsta persona nedrīkst būt jauniešu grupas dalībnieks, kā arī projekta iesniedzējorganizācijas pārstāvis.

Kādi var būt solidaritātes projektu temati
Solidaritātes projektu tematam jābūt vērstam uz vietējās sabiedrības izaicinājumu risināšanu. Tas jāizvērš konkrētos pasākumos, izmantojot neformālās izglītības metodes.

Būtiskākās iezīmes

Projekta ilgums	**2 līdz 12 mēneši.**
Dalībnieku vecums	**18 līdz 30 gadi.**
Dalībnieku skaits	Vismaz 5 Latvijā dzīvojoši jaunieši, kuri reģistrēti "Eiropas Solidaritātes korpuss" datubāzē.
Aktivitāšu norises vieta	Aktivitātes tiek īstenotas Latvijā, izņemot pārrobežu projektus, kuru mērķis ir risināt pierobežā dzīvojošās sabiedrības izaicinājumus.

Detalizētāka informācija par "Eiropas Solidaritātes korpusa" datubāzi atrodama JSPA tīmekļa vietnē www.jaunatne.gov.lv.

Projektus JSPA var iesniegt jebkura Latvijā reģistrēta juridiska persona. Ja projektu izstrādā neformālā jauniešu grupa, administratīvo un finanšu jautājumu risināšanai, kā arī projekta pieteikuma iesniegšanai jauniešiem ir nepieciešams piesaistīt jebkuru Latvijā reģistrētu organizāciju.

ŅEM VĒRĀ! Projekta īstenošanu var uzsākt ne ātrāk kā 3 mēnešus pēc projektu konkursa beigu termiņa.

IDEJAS IEROSMEI

Projekta norises vieta: Jūrmala, Latvija.

Projekta ilgums: 8 mēneši.

Dalībnieki: 10 jaunieši ar un bez kustību traucējumiem vecumā no 18 līdz 25 gadiem. Lai atbalstītu jauniešus viņu mācīšanās mērķu izvirzīšanas un mācīšanās ieguvumu izvērtēšanas procesā, projektā tika iesaistīta arī atbalsta persona.

Projekta mērķis: aktualizēt sociālās iekļaušanas jautājumus, dažāda profila jauniešiem kopīgi iestudējot kustību teātra izrādi.

Projektā veiktās aktivitātes: projekta laikā jaunieši ar un bez kustību traucējumiem kopīgi iestudēja kustību teātra izrādi, kas tika izrādīta 8 dažādās Latvijas pilsētās. Pēc izrādēm tika organizētas diskusijas ar auditoriju par sociālās iekļaušanas tēmu.

Projekta ietekme: jaunieši ar un bez kustību traucējumiem iemācījās sadarboties, lauza vispārpieņemtos stereotipus un parādīja vietējai sabiedrībai, ka arī jaunieši ar kustību traucējumiem var būt pilntiesīgi aktivitāšu dalībnieki. Tika aktualizēta sociālās iekļaušanas tēma.

JSPA tīmekļa vietnē www.jaunatne.gov.lv vari atrast arī citu projektu pieredzes stāstus.

Solidaritātes projekta cikls

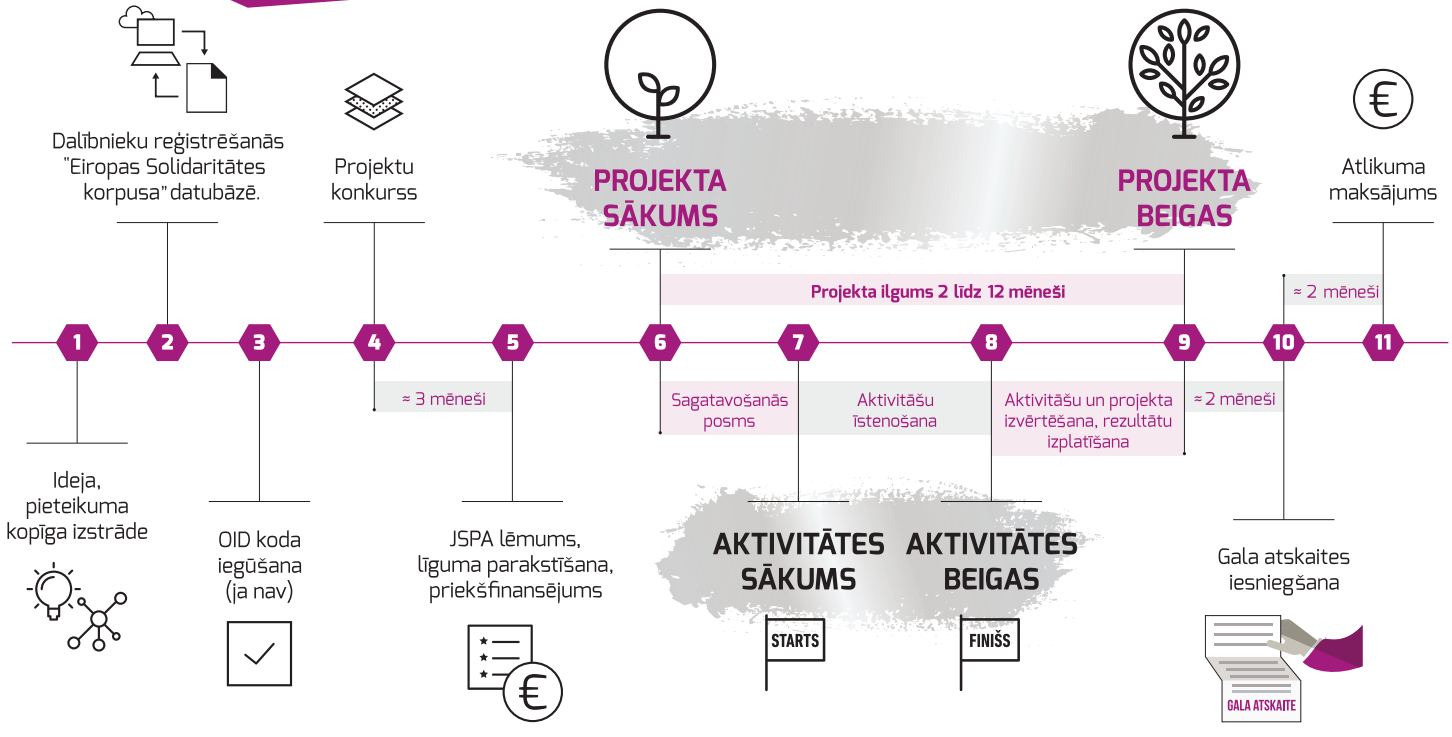

KĀ VEIDOJAS SOLIDARITĀTES PROJEKTA BUDŽETS

Solidaritātes projekta budžets veidojas no turpmāk minētajām budžeta pozīcijām.

PROJEKTA VADĪBAS IZMAKSAS – finansējums, kas paredzēts projekta vadības, aktivitāšu īstenošanas, rezultātu izplatīšanas izmaksu segšanai visos projekta posmos, piemēram, materiālu iegādes, tehnikas nomas, transporta izmaksu u. tml. segšanai.

Aprēķina formula:

Mēnešu skaits	X	EK noteiktā likme (500 eiro)	=	€

ATBALSTA PERSONAS IZMAKSAS – finansējums, kas paredzēts atbalsta personas izmaksu segšanai.

Aprēķina formula:

Dienu skaits (max 12 dienas)	X	EK noteiktā likme (Latvijā 74 eiro)	=	€

ŅEM VĒRĀ! Projekta pieteikumā ir jāpamato atbalsta personas nepieciešamība, kā arī atbalsta personas darba dienu skaits. Saskaņā ar Latvijas likumdošanu, pilna darba diena ir 8 h.

ĀRKĀRTAS IZMAKSAS – finansējums, kas paredzēts jauniešu ar ierobežotām iespējām atbalstam.

ŅEM VĒRĀ! Izmaksas jāaprēķina projekta īstenotājiem, tās nav noteiktas ar ES vienoto likmi. Izmaksu nepieciešamības pamatojums un detalizēts aprēķins jāiekļauj projekta pieteikumā.

ŅEM VĒRĀ! Finansējuma, kas paredzēts mērķgrupas ar ierobežotām iespējām atbalstam, maksimālā summa ir 7 000 eiro.

PROJEKTI NO A LĪDZ Z

Ikviena veiksmīga projekta pamatā ir aktuāla ideja, spēcīga komanda un patiesa motivācija kopīgiem spēkiem īstenot šo izvirzīto ideju, tādēļ JSPA iesaka izvēlēties partnerus, kuriem izvirzītā projekta ideja ir aktuāla, kuriem ir vēlme kopīgi definēt projekta mērķi un uzdevumus, izstrādāt projekta pieteikumu un uzņemties atbildību par projekta ieviešanu un rezultātu izplatīšanu.

Ja uz projekta izstrādes brīdi tev vēl nav partneru, turpmāk apkopotie ieteikumi var palīdzēt partneru meklēšanas procesā. Tas nenozīmē, ka partneri obligāti jāmeklē tikai šajās vietnēs. Tu noteikti vari izmantot arī savus kontaktus, lai atrastu domubiedrus projektiem.

- Projekta partneri var būt organizācijas, ar kurām iepriekš izveidojusies veiksmīga sadarbība un kuras ir ieinteresētas projekta idejas izstrādē un īstenošanā. Piemēram, skolas var izmantot "eTwinning" skolu sadarbības tīklu, pašvaldības var veidot projektu ar sadraudzības pilsētu pašvaldībām.
- Projekta partneru meklēšanai vari izmantot SALTO resursu centra tīmekļa vietnē pieejamo partneru meklēšanas rīku OTLAS www.salto-youth.net/otlas. Šajā rīkā ir iespējams meklēt partnerus, izmantojot dažādus filtrus, reģistrēt savu organizāciju vai arī ievietot konkrētas projekta idejas.
- Partnerus brīvprātīgā darba projektiem vari meklēt https://europa.eu/youth/volunteering/organisations_en
- Tev ir iespēja nosūtīt partneru meklēšanas pieteikumu uz e-pastu "Eurodesk" koordinatoram. Šo informāciju nosūtīsim citu valstu "Eurodesk" koordinatoriem, kas savukārt izplatīs tevis sūtīto informāciju savā valstī.
- Partnerus vari meklēt arī dažādu starptautisko pasākumu laikā. Tā ir lieliska iespēja mācību vidē iegūt jaunus kontaktus, kas var noderēt kopīgu projektu izstrādē. Arī JSPA tīmekļa vietnē www.jaunatne.gov.lv regulāri publicē informāciju par starptautiskām un valsts līmeņa mācībām, kurās aicināti pieteikties arī dalībnieki no Latvijas.

Jebkurā projekta posmā (sagatavošana, īstenošana, atskaites) izmanto Eiropas Komisijas "Erasmus+" un "Eiropas Solidritātes korpuss" vienoto platformu.

Vienotā ES platforma ir skatāma: https://webgate.ec.europa.eu/erasmus-esc/index/

9 SOĻI PROJEKTU IESNIEGŠANAI

1. Lai uzsāktu sadarbību, izveido *EU Login* kontu vienotajā ES platformā. Tas tev būs nepieciešams, lai turpmāk piekļūtu organizācijas un projektu informācijai.

ŅEM VĒRĀ! Reģistrējoties iesakām norādīt organizācijas e-pasta adresi, lai darbinieku maiņas gadījumā organizācijai saglabātos piekļuve kontam.

2. Reģistrē organizāciju vienotās ES platformas sadaļā *Organisations* un iegūsti organizācijas ID (OID) kodu. OID kods ir unikāls organizācijas identifikators, un tas jāiegūst visām projekta dalīborganizācijām (gan iesniedzējam, gan partnerim).

ŅEM VĒRĀ! Reģistrācija jāveic **tikai vienu reizi**. Iegūto OID kodu varēsi izmantot visos programmu "Erasmus+" un "Eiropas Solidaritātes korpuss" projektos.

Detalizētu informāciju un vadlīnijas OID koda iegūšanai meklē JSPA tīmekļa vietnē www.jaunatne.gov.lv.

3. Reģistrēšanās brīdī pievieno EK izstrādāto juridiskās personas un finanšu datu veidlapu (meklē JSPA tīmekļa vietnē www.jaunatne.gov.lv).

ŅEM VĒRĀ! Ja projektam pieprasītais finansējums pārsniedz 60 000 eiro, vienotās ES platformas sadaļā *Organisations* pievieno organizācijas pēdējā noslēgtā finanšu gada ieņēmumu/izdevumu pārskatu un bilanci (neattiecas uz valsts/pašvaldību iestādēm, pašvaldībām).

4. Rūpīgi izskati informāciju par projektiem un to finansēšanas noteikumiem, izlasot programmas "Erasmus+" vai "Eiropas Solidaritātes korpuss" vadlīnijas, kā arī projektu izvērtēšanas vadlīnijas (meklē JSPA tīmekļa vietnē www.jaunatne.gov.lv).

5. Aizpildi projekta, akreditācijas, kvalitātes zīmes vai ikgadējā finansējuma pieprasījuma pieteikumu vienotās ES platformas sadaļā *Applications*.

ŅEM VĒRĀ! Par katru pieteikumā iekļauto jautājumu sniedz pēc iespējas detalizētāku informāciju. Projekta vērtētāji par projektu zinās tikai tik daudz, cik būs uzrakstīts.

6. Ceļa izmaksu aprēķinam izmanto EK attāluma kalkulatoru (ja attiecināms) http://ec.europa.eu/programmes/erasmus-plus/tools/distance_en.htm

7. Pievieno obligāti iesniedzamos pielikumus (lejupielādei pieejami pieteikuma beigās):
   - skenētu deklarāciju, kuru parakstījis organizācijas likumiskais pārstāvis;
   - aktivitāšu laika grafiku (ja attiecināms). Ja izmanto savu veidlapu, tai obligāti jāsatur paraugā minētā informācija;
   - abu pušu parakstītus mandātus (ja attiecināms).

8. Pārliecinies, ka organizācijai nav nodokļu parādu, jo tas var būt iemesls projekta vai ikgadējā finansējuma pieprasījuma pieteikuma noraidīšanai.
9. **Iesniedz** pieteikumu **tiešsaistē** līdz EK noteiktajam konkursa beigu termiņam. Pēc minētā termiņa pieteikumu nebūs iespējams iesniegt, tādēļ neatliec pieteikuma iesniegšanu uz pēdējo brīdi.

ĻEM VĒRĀ!

Ja tehnisku problēmu dēļ pieteikumu neizdodas iesniegt, divu stundu laikā pēc projektu konkursa termiņa beigām uz JSPA elektroniskā pasta adresi info@jaunatne.gov.lv atsūti elektronisko pieteikuma veidlapu (pdf formātā) ar visiem nepieciešamajiem pielikumiem un tehniskās problēmas ekrānšāviņu (redzamo situāciju uz datora ekrāna, kas apliecina, ka pieteikumu nevar iesniegt tiešsaistē) un gaidi turpmākos norādījumus.

Pēc pieteikuma saņemšanas, JSPA uz pieteikumā norādīto e-pasta adresi nosūtīs apstiprinājumu par saņemšanu un 2-3 mēnešu laikā pieteikumus vērtēs pēc izslēgšanas, atbilstības, vairākkārtējās iesniegšanas, dubultā finansējuma, kvalitātes, adminitratīvās, finanšu kapacitātes un darbības riska kritērijiem.

Informāciju par apstiprinātajiem projektiem, ikgadējā finansējuma pieprasījumiem un akreditācijām JSPA publicē tīmekļa vietnē www.jaunatne.gov.lv, kā arī visiem pieteikumu iesniedzējiem tiek nosūtīts lēmums par pieteikuma apstiprināšanu vai noraidīšanu.

Projektu vai ikgadējā finansējuma pieprasījuma iesniedzējiem jāatver konts Valsts kasē un jānoslēdz dotācijas līgums par projekta īstenošanu.

PROJEKTA ĪSTENOŠANA UN ATSKAITES IESNIEGŠANA

Pēc dotācijas līguma noslēgšanas projekta iesniedzējam projekta informācija ir pieejama vienotajā ES platformā sadaļā "*Projects/Beneficiary Module*", kurā projekta īstenotājam ir jāreģistrē dalībnieki.

ŅEM VĒRĀ!

Programmas "Eiropas Solidaritātes korpuss" projektos projekta īstenotājam:

- dalībnieku meklēšana un atlase jāveic "Eiropas Solidaritātes korpuss" datubāzē https://europa.eu/youth/solidarity_lv:
- latviešu valodas mācību programma pieejama tiešsaistes lingvistiskā atbalsta rīkā https://erasmusplusols.eu/.

Detalizētu informāciju par minētajiem EK tiešsaistes rīkiem meklē JSPA tīmekļa vietnē www.jaunatne.gov.lv.

60 dienu laikā pēc dotācijas līgumā norādītā projekta beigu datuma projekta īstenotājam vienotajā ES platformā sadaļā "*Projects/Beneficiary Module*" jāaizpilda informācija par projekta īstenošanu, jāpievieno pielikumi un jāiesniedz atskaite tiešsaistē.

Obligātie pievienojamie dokumenti:

- skenēta deklarācija (lejupielādei pieejama atskaites beigās), kuru parakstījis organizācijas likumiskais pārstāvis;
- aktivitāšu laika grafiks (ja attiecināms). Ja izmanto savu veidlapu, tai obligāti jāsatur paraugā minētā informācija;
- finanšu dokumenti budžeta pozīcijās, kuru aprēķinu neveido vienības likmes;
- publicitātes materiāli.

10 JSPA PADOMI PROJEKTU ĪSTENOŠANAI

1. Īsteno projektu saskaņā ar apstiprināto projekta pieteikumu. Nepieciešamības gadījumā sazinies ar JSPA projektu koordinatoru.

ŅEM VĒRĀ! Par jebkurām izmaiņām (gan projekta saturā, gan budžeta izdevumos) rakstveidā informē JSPA. Atsevišķu izmaiņu gadījumā var būt nepieciešami līguma grozījumi!

2. Nodrošini dalībnieku un partneru iesaisti visos projekta posmos.
3. Neaizmirsti par projekta sagatavošanās posmu:
   - plāno un īsteno projektu kopā ar partneriem, pārrunājiet aktivitātes iepriekšējā plānošanās vizītē (ja ir paredzēts attiecīgā projektu veidā) vai izmanto, piemēram, *Skype*, *Zoom*;
   - nodrošini dalībnieku sagatavošanu pirms aktivitātes uzsākšanas (ja attiecināms);
   - apdrošini dalībniekus;
   - informē vecākus par nepilngadīgo jauniešu dalību projektā un lūdz rakstiskas vecāku atļaujas.
4. Neaizmirsti sagatavot deklarāciju par dalību aktivitātē (dalībnieku parakstu lapu). Pasākuma vai aktivitātes laikā lūdz dalībniekus parakstīties par piedalīšanos projektā vai nodrošini ekrānšāviņus un dalībnieku reģistrācijas lapu no virtuālajām aktivitātēm. Deklarācijas paraugu meklē JSPA tīmekļa vietnē www.jaunatne.gov.lv.

ŅEM VĒRĀ! Atceries, tev jānodrošina dalībnieku personas datu aizsardzība.

5. Informē dalībniekus par "Youthpass" sertifikātu projekta sākumā un palīdzi viņiem saprast, kā "Youthpass" var tikt izmantots kā mācīšanās rīks savu kompetenču apzināšanai (detalizēta informācija 73. lapā).
6. Iemūžini visas projekta aktivitātes foto, video, publikācijās u. c. veidos.

ŅEM VĒRĀ! Iesniedzot projekta atskaiti, JSPA būs jāpārliecinās par projekta laikā veikto aktivitāšu norisi un kvalitāti.

7. Pievērs uzmanību projektu redzamībai un rezultātu izplatīšanai. Plašāku informāciju par šo skati www.jaunatne.gov.lv sadaļā par projektu rezultātu izplatīšanu.
8. Neaizmirsti par aktivitāšu un visa projekta izvērtēšanu. Izvērtē arī projekta rezultātus un sadarbību ar partneriem, jo, tikai atskatoties uz padarīto kopumā, var secināt, kas izdevies labi un kas būtu jāuzlabo nākamajā projektā.

9. Izvēlies pareizo valūtas kursu konvertācijām. Ja nepieciešama palīdzība pareizā valūtas kursa izvēlē, sazinies ar JSPA projektu koordinatoru.
10. Izmanto projektu rezultātu izplatīšanas platformu, lai dalītos ar savu projektu rezultātiem. https://europa.eu/ youth/solidarity/projects/.

NEFORMĀLĀ IZGLĪTĪBA

Kas raksturo neformālās izglītības procesu

- Neformālā izglītība ir plānots, strukturēts un vadīts process, kam ir skaidri noteikti mērķi un uzdevumi. Neformālā mācīšanās notiek atvērtā un atbalstošā vidē, un to vada jaunatnes darbinieks, mācību vadītājs, mentors, brīvprātīgais vai cita atbalsta persona.
- Ikviens dalībnieks neformālajā mācīšanās procesā iesaistās brīvprātīgi. No katra paša motivācijas atkarīgs, vai iegūt jaunas zināšanas, prasmes un pieredzi, vai gūt secinājumus un līdzdarboties.
- Mācīšanās notiek dažādās vidēs, īpašu uzmanību pievēršot metožu daudzveidībai. Šajā procesā nav vienas pareizās atbildes, jo viedokļi, interpretācijas un risinājumi vienām un tām pašām problēmām var būt atšķirīgi.
- Ikviens dalībnieks maksimāli iesaistās mācīšanās procesā, uzņemoties līdzatbildību par tā norisi un rezultātiem.
- Starp dalībniekiem un procesa vadītāju nav striktas hierarhijas.
- Tiek nodrošināts līdzsvars starp individuālu mācīšanos un mācīšanos grupā.
- Neformālajā izglītībā nav ārējā vērtējuma, piemēram, atzīmes. Dalībnieki paši mācās izvērtēt savu mācīšanās pieredzi, jo mācīšanās ir apzināta.
- Mācīšanās process ir efektīvs, jo dalībnieks mācās caur personīgo pieredzi un emocijām.
- Mācīšanās process ir tikpat svarīgs kā iegūtais rezultāts.

Neformālā izglītība balstās uz četriem pamatprincipiem

Mācīties būt *(learning to be)*, kas nozīmē - apzināties sevi un savu vietu pasaulē. Apzināties spēju realizēt sevi.

Mācīties būt kopā ar citiem *(learning to be together)*, kas nozīmē - pieņemt apkārtējos un sadarboties ar citiem.

Mācīties darot *(learning by doing)*, kas nozīmē - iegūt dažādas prasmes un iemaņas praktiskā rīcībā.

Mācīties mācīties *(learning to learn)*, kas nozīmē - apgūt prasmes, analizēt savu pieredzi, gūt jaunas zināšanas, atrast informāciju un spēt to izmantot, nokļūstot jaunās dzīves situācijās.

“Youthpass”

“Youthpass” ir SALTO resursu centra iniciatīva, kuras pamatuzdevums ir izveidot visā Eiropā atzītu dokumentu, kas veicinātu iegūto kompetenču apzināšanos un atzīšanu Eiropas Savienības neformālās izglītības programmas "Erasmus+" jaunatnes jomā un “Eiropas Solidaritātes korpuss” projektu ietvaros.

“Youthpass” ir balstīts uz 8 mūžizglītības pamatkompetencēm.

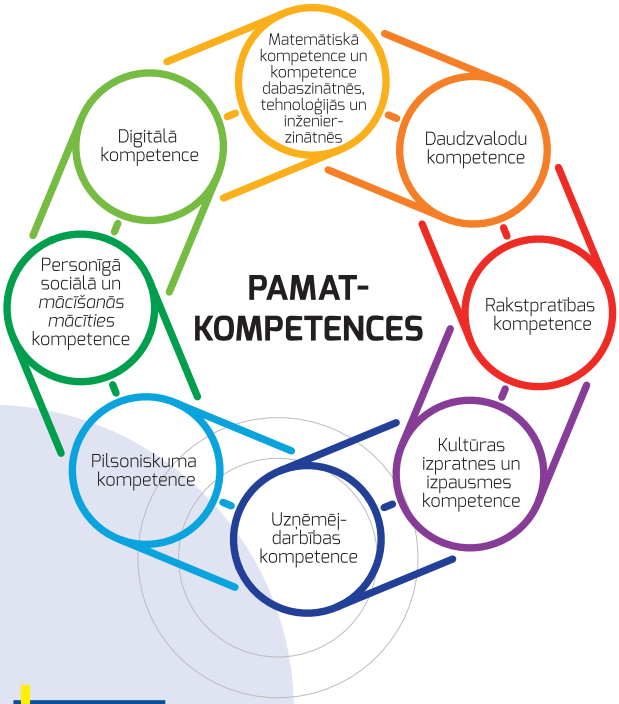

ŅEM VĒRĀ! Kompetences = zināšanas + prasmes + attieksmes (motivācija)

- Jaunietis zina, kādēļ jāšķiro atkritumi, kā tas ietekmē vidi
- Jaunietis prot šķirot atkritumus, ielikt atbilstošos atkritumus atbilstošās krāsas atkritumu tvertnē
- Lai notiktu atkritumu šķirošana, jaunietim nepieciešama arī motivācija to darīt

Lai uzzinātu, kā “Youthpass” var palīdzēt iegūt maksimāli daudz no mācīšanās procesa projekta laikā, apmeklē tīmekļa vietni www.youthpass.eu!

KĀ IZMANTOT "YOUTHPASS" NEFORMĀLĀS IZGLĪTĪBAS PROCESĀ

Lai izvirzītu mācīšanās mērķus	Atbalsta personas, kas var būt jaunatnes darbinieki, mentori, skolotāji, sociālie darbinieki u. c. ar "Youthpass" var palīdzēt dalībniekiem analizēt savas kompetences, izvērtēt, kuras zināšanas, prasmes un attieksmes viņi vēlas attīstīt un iemācīties, izvirzot to kā mērķi.
Lai izvērtētu mācīšanās mērķus	Atbalsta personas ar "Youthpass" var palīdzēt dalībniekiem analizēt viņu mācīšanās procesu, ļaut saprast, kā dalībniekam ir vieglāk mācīties un apzināties rezultātus.
Lai veicinātu dalībnieka pašapziņu par gūtajām kompetencēm un dokumentēt iegūtās kompetences	Dalībnieki, veidojot kompetenču aprakstu "Youthpass" sertifikātam, var pārdomāt savu mācīšanos, apzināties ieguvumus un aprakstīt tos. Atbalsta personas var palīdzēt atrast atbilstošus vārdus, lai definētu mācīšanās rezultātus.

! ŅEM VĒRĀ! Lai šis process dalībniekam būtu interesantāks un vieglāk uztverams, atbalsta personas var piedāvāt dažādas radošas metodes procesa dažādošanai.

Ar metodēm var iepazīties: https://bit.ly/viss_par_youthpass.

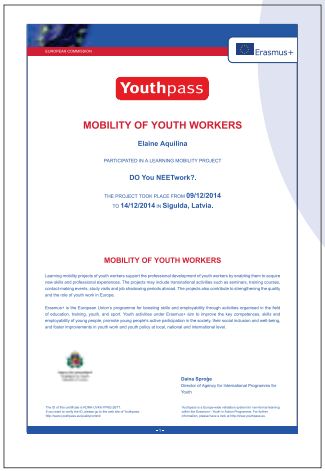

Katra projekta beigās dalībnieki var saņemt "Youthpass" sertifikātu, ko izmantot turpmākajās dzīves gaitās. "Youthpass" sertifikāts iekļauj vispārēju attiecīgā projekta veida aprakstu, īstenotā projekta aprakstu, informāciju par dalībnieku un tā personīgo ieguldījumu, kā arī iegūtās kompetences.

! ŅEM VĒRĀ! Organizācijām obligāti jāinformē projekta dalībnieki par "Youthpass", kā arī jāizsniedz "Youthpass" sertifikāts tiem, kas to vēlas.

REZULTĀTU IZPLATĪŠANA UN IZMANTOŠANA, PUBLICITĀTE

PUBLICITĀTE

Plānojot projektu, ir jāparedz projekta publicitātes pasākumi, kuru mērķis ir informēt sabiedrību par projekta norisi, to īstenošanai saņemto ES finansējumu, projekta dalībnieku pieredzes stāstiem un projekta sasniegtajiem rezultātiem.

Projekta apstiprināšanas gadījumā katram projekta īstenotājam ir pienākums ievērot programmu publicitātes prasības.

Izplatot projekta rezultātus (vienalga, vai tā ir preses relīze medijiem un sadarbības partneriem, vai arī izstāde, mākslinieciska performance, vai projekta laikā tapis T-krekls vai informatīvs materiāls), jānodrošina korekta vizuālās identitātes (emblēmu, simbolu, krāsu utt.) un atsauču izmantošana. Jāiekļauj ne tikai atsauce uz ES finansējumu, bet arī uz valsts aģentūru - JSPA, projektu īstenotāju, kā arī, nepieciešamības gadījumā, atsauci uz citiem sadarbības partneriem.

! ŅEM VĒRĀ! Projekta rezultātiem, t. sk. redzamības pasākumiem, ir jābūt mērķtiecīgi plānotiem, izmērāmiem, saistītiem ar projekta mērķi un aktivitātēm. Tiem ir jābūt reāli sasniedzamiem, ilgtspējīgiem un jāietekmē gan vietējā, gan plašāka mēroga sabiedrība. Projekta rezultāti ir jāizplata visās iesaistītajās partnervalstīs.

9 SOĻI, KAS JĀŅEM VĒRĀ, ĪSTENOJOT KOMUNIKĀCIJU UN NODROŠINOT PROJEKTU REZULTĀTU REDZAMĪBU.

Projektu īstenotājiem būtiski

1. Veikt stratēģisku, plānotu un efektīvu komunikāciju, kā arī projektu rezultātu izplatīšanu daudzveidīgai un pēc iespējas plašākai auditorijai, tostarp projektu dalībniekiem, medijiem, sabiedrībai kopumā, maksimāli nodrošinot abpusēju informācijas apmaiņu.

   Visos komunikācijas materiālos un kanālos norādīt, ka projekts tiek īstenots ar Eiropas Savienības finansiālu atbalstu. Projektu īstenotāji to veic, komunikācijā izmantojot Eiropas Savienības emblēmu kopā ar tekstuālu atrunu, kā arī atsauci, kas norāda uz līdzfinansējumu no Eiropas Savienības. Katram ES programmu līdzfinansējuma saņēmājam ir saistošs ne tikai nosacījums norādīt finansējuma saņemšanu, bet arī nodrošināt to, ka ES finansējuma norāde (emblēma, tekstuāla atruna un atsauce) ir skaidra, viegli pamanāma, atbilstoša nosacījumiem.
2. Projektu rezultātus un informāciju saistīt ar ES programmu prioritātēm, gan projekta aktivitāšu ietvaros, gan komunikācijas materiālos parādot to, kā projekta īstenošana veicina konkrētu programmu prioritāšu mērķu sasniegšanu.

3. Iesaistīties dažādos komunikācijas procesos un aktivitātēs. Šie procesi un aktivitātes var būt atšķirīgi. Tie var būt atkarīgi no saņemtā finansējuma apjoma vai citiem aspektiem. Programmu "Erasmus+" un "Eiropas Solidaritātes korpuss" projektu īstenotājiem jāpublicē projektu rezultāti attiecīgās programmas projektu rezultātu platformā. Citas komunikācijas aktivitātes var ietvert, piemēram: iesaistīšanos dažādās programmas iniciatīvās, to iespējās projektu īstenotājiem (*#Erasmusdays* u.c.), atklāšanas pasākumu organizēšanu u.c.

4. Visos komunikācijas kanālos un komunikācijas formās izmantot Eiropas Savienības emblēmu kopā ar tekstuālu atrunu, kas norāda uz saņemto līdzfinansējumu no Eiropas Savienības. Projektu īstenotājiem ir būtiski pārliecināties, ka emblēma, atruna un atsauce tiek izmantota atbilstoši nosacījumiem.

   Emblēmas izmantošana Eiropas iedzīvotāju vidū veicina sapratni par to, kā tiek izmantots Eiropas Savienības budžets, kā arī parāda ES programmu pievienoto vērtību, ko raksturo projektu rezultāti un to ietekme. Šis nosacījums dotācijas līguma ietvaros ir obligāta saistība visiem projektu īstenotājiem.

Emblēmas lietošanas nosacījumus iespējams skatīt adresē: ej.uz/Emblemas-lietosana. Emblēma pieejama dažādās Eiropas Savienības valodās. Emblēmas valodas izmantojums ir pielāgojams materiāla valodai. Emblēmas faili atrodami adresē: ej.uz/Emblemas-faili.

Līdzfinansē
Eiropas Savienība

Līdzfinansē
Eiropas Savienība

ŅEM VĒRĀ! Emblēma ir vienīgais vizuālais elements, kas tiek izmantots ES atbalsta norādīšanai, nekādi citi programmu logotipi netiek izmantoti. Programmu piemīnēšana tekstuālā veidā netiek ierobežota.

5. Tekstuālo komunikācijas materiālu ietvaros izvietot atsauci, tajā norādot Eiropas Savienības līdzfinansējuma saņemšanu. Atsauce ir izmantojama valodā, kādā ir pats komunikācijas materiāls.

"Co-funded by the European Union. Views and opinions expressed are however those of the author(s) only and do not necessarily reflect those of the European Union, European Commission or [name of the granting authority (Agency for International Programs for Youth)]. Neither the European Union nor the granting authority can be held responsible for them."

"Līdzfinansē Eiropas Savienība. Šī publikācija atspoguļo vienīgi autora(-u) uzskatus un viedokli, un ne obligāti Eiropas Savienības, Eiropas Komisijas vai [valsts aģentūras (Jaunatnes starptautisko programmu aģentūras)] viedokli, kuras nav atbildīgas par tajā ietvertās informācijas jebkādu izmantošanu."

6. Dezinformācijas laikā jebkurā ar darbību saistītā saziņas vai informācijas izplatīšanas darbībā izmantot precīzu un pārbaudītu informāciju, piemēram, pārbaudot, vai informācija nav maldinoša, ar ES saistītu informāciju gūstot tikai no oficiāliem un uzticamiem avotiem.
7. Informēt JSPA un EK pārstāvošās organizācijas un sadarboties ar tām, plānojot un īstenojot projekta norises komunikāciju un projektu rezultātu izplatīšanas komunikāciju (informējot par aktivitātēm, kam ir plānota vai varētu būt valsts mēroga publicitāte, aicinot iesaistīties publicitātes pasākumos, pieminot *(tagojot)* vai citādi pieminot atbilstošos komunikācijas kanālos).

   Sociālajos tīklos iespējams pieminēt *(tagot)*:
   Facebook: #@jaunatneStarptautiskoprogrammuaģentūra;
   #@erasmusPlusLV;
   Instagram: #@jspa_latvia.
   Twitter: #@Jaunatne, #@ErasmusPlusLV;
   TikTok: #@iesaisti_es.

   Programmu tēmturi (*hashtag*), ko izmantot:
   "Erasmus+" tēmturi: #ErasmusPlusLV #bagātinipieredzidomāplašāk #Erasmusiespējasjauniešiem; #iespējasjauniešiem, #projektijauniešiem
   "Eiropas Solidaritātes korpuss" tēmturi: #kopāmēsvaram #solidaritāte #manasolidaritāte #ESSolidaritātesKorpuss #EUSolidarityCorps, #iespējasjauniešiem, #projektijauniešiem
   JSPA tēmturi: #JSPA #iespējasjauniešiem, #projektijauniešiem, #iesaisti_es.
8. Paredzēt projekta īstenošanas un finanšu plānā komunikācijas un redzamības nodrošināšanas izdevumus, kas ir attiecināmie izdevumi.
9. Piešķirt tiesības JSPA, kas administrē programmu "Erasmus+" un "Eiropas Solidaritātes korpuss" projektus, kā arī Eiropas Komisiju pārstāvošām organizācijām izmantot projekta ietvaros izstrādātus komunikācijas materiālus, projektu rezultātus atspoguļojošus materiālus.

! ŅEM VĒRĀ! Neievērojot komunikācijas un vizuālās identitātes nosacījumus, projektu īstenotājiem var tikt samazināts piešķirtais finansējums.

Būtiski papildnosacījumi

Projektu īstenotājiem jāveic detalizēta komunikācijas plāna izstrāde, nosakot komunikācijas mērķus, galvenos ziņojumus, mērķgrupas, budžetu un sasniedzamos rezultatīvos rādītājus, kā arī jāveic komunikācijas rezultātu monitorings un izvērtēšana. Ceļvedis projektu un to rezultātu komunikācijai (angļu valodā) pieejams JSPA tīmekļa vietnē jaunatne.gov.lv sadaļā "Publicitātes prasības jaunatnes projektiem".

Ar JSPA logotipa lietošanas vadlīnijām var iepazīties JSPA tīmekļa vietnē www.jaunatne.gov.lv. Tīmekļa vietnē pieejami JSPA logotipi PNG, EPS un PDF formātos latviešu un angļu valodā.

Projektu īstenotājiem nepieciešams JSPA sniegt informāciju par komunikācijas koordinatoru, kurš ir atbildīgs par projekta komunikācijas īstenošanu, projektu rezultātu izplatību un programmas vizuālās identitātes ievērošanu. Atbildīgo personu nepieciešams pieteikt JSPA. To var veikt, pēc dotācijas līguma noslēgšanas sūtot informāciju ar kontaktpersonas kontaktiem un projekta informāciju uz e-pastu: komunikacija@jaunatne.gov.lv.

PROJEKTU REZULTĀTU IZPLATĪŠANAS PLATFORMA

Īstenojot "Erasmus+" un "Eiropas Solidaritātes korpuss" projektus, ir jāzina, ka projektu rezultāti, projektam noslēdzoties, būs jāpublicē projektu rezultātu izplatīšanas platformās. Tās ir vienotas programmu datubāzes visā Eiropā, kur var atrast dažādās valstīs īstenotu projektu rezultātus, smelties iedvesmu, ieraudzīt labākos projektu piemērus, kā arī meklēt saviem nākamajiem projektiem partnerus. "Erasmus+" otrās pamatdarbības projektu īstenotājiem projektu rezultātu publicēšana ir obligāta, tomēr to vēlams veikt visiem projektu īstenotājiem.

3 lietas, ko svarīgi zināt par šīm platformām:

- www.jaunatne.gov.lv - detalizēts apraksts, kā vieglāk orientēties platformās;
- projekta kopsavilkums angļu valodā un projekta kontaktpersonas, partnerorganizācijas un projekta numurs rezultātu izplatīšanas platformā tiek publicēts automātiski;
- pēc dotācijas līguma noslēgšanas projekta kontaktpersonai tiks nosūtīts e-pasts ar tiešsaistes linku informācijas ievadīšanai.

Kādus tieši projektu rezultātus ievietot platformā? Tajā var ievietot, piemēram, video, izstrādātās vadlīnijas, metodiskos materiālus vai brošūras, kā arī datus, kas izpētīti projekta laikā, piemēram, apskatus, situācijas analīzi/salīdzinājumus u. tml.

! ŅEM VĒRĀ! Pēc projekta apstiprināšanas tiksi aicināts piedalīties JSPA organizētās padziļinātās mācībās par projektu īstenošanu. Tajās saņemsi vēl plašāku informāciju par projektu publicitātes nodrošināšanu un prasībām, kuras jāņem vērā projekta īstenošanas laikā.

NODERĪGI INFORMĀCIJAS AVOTI

http://www.jaunatne.gov.lv
JSPA tīmekļa vietne, kurā atradīsi informāciju par JSPA administrētajām programmām, izsludinātajiem konkursiem, JSPA un citu valstu aģentūru īstenotajām mācībām, projektiem u.c.

https://webgate.ec.europa.eu/erasmus-esc/index/
ES jaunatnes programmu vienotā platforma.

http://www.eurodesk.eu
"EURODESK" ir informācijas tīkls visā Eiropā, kura mērķis ir sniegt jauniešiem un darbā ar jaunatni iesaistītajām personām informāciju par dažādām iespējām jaunatnes jomā.

http://europa.eu/youth
Eiropas Jaunatnes portāls – informācija par jauniešu mobilitāti un citiem svarīgiem jaunatnes jautājumiem Eiropā.

http://www.salto-youth.net
SALTO resursu centra tīmekļa vietne, Eiropas Padomes un Eiropas Komisijas kopīgi veidots interneta resurss, kurā apkopota informācija par neformālās izglītības iespējām Eiropā, tostarp mācībām, metodēm, mācību vadītājiem un daudz ko citu.

www.salto-youth.net/otlas
EK izstrādāts rīks partneru meklēšanai. Šajā rīkā ir iespējams meklēt partnerus, izmantojot dažādus filtrus, reģistrēt savu organizāciju vai arī ievietot konkrētas projektu idejas.

https://jaunatneslietas.gov.lv/
Tīmekļa vietne par jaunatnes lietām un jaunatnes politiku Latvijā.

http://ec.europa.eu/youth/index_en.htm
EK Izglītības un kultūras ģenerāldirektorāta tīmekļa vietnē vari atrast ziņas par jaunatnes jautājumiem.

http://ec.europa.eu/programmes/erasmus-plus/index_en.htm
EK Izglītības un kultūras ģenerāldirektorāta tīmekļa vietne, kurā atradīsi ziņas par programmu "Erasmus+".

https://ec.europa.eu/info/funding-tenders/opportunities/portal/screen/opportunities/
"Erasmus+" centralizētie projektu konkursi, ko administrē Eiropas Komisijas Izglītības audiovizuālā un kultūras izpildaģentūra. Jautājumu gadījumā jāsazinās ar izpildaģentūru.

https://ec.europa.eu/info/eu-solidarity_en
EK Izglītības un Kultūras ģenerāldirektorāta tīmekļa vietne, kurā atradīsi ziņas par programmu "Eiropas Solidaritātes korpuss".

http://www.youthpass.eu
Tīmekļa vietne, kurā atradīsi informāciju par "Youthpass".

http://ec.europa.eu/programmes/erasmus-plus/tools/distance_en.htm
EK izstrādāts rīks attāluma aprēķināšanai projektos.

https://europa.eu/youth/solidarity_lv
"Eiropas Solidaritātes korpusa" datubāze, kurā var reģistrēties jaunieši jau no 17 gadu vecuma un meklēt gatavus projektus, kā arī organizācijas var veikt dalībnieku atlasi saviem projektiem.

https://erasmusplusols.eu/
Tiešsaistes lingvistiskā atbalsta rīks

https://ec.europa.eu/programmes/erasmus-plus/projects/
EK izstrādāta platforma "Erasmus+" projektu rezultātu izplatīšanai.

https://europa.eu/youth/solidarity/projects
EK izstrādāta platforma "Eiropas Solidaritātes korpuss" projektu rezultātu izplatīšanai.

https://eacea.ec.europa.eu/national-policies/youthwiki
Youth Wiki - tiešsaistes platforma, kurā ir apkopota informācija par Eiropas valstu jaunatnes politiku.

www.jaunatne.gov.lv